時事新報

中華民國二十年三月六日(星期五)

今日本報計二張半

售價大洋三分八厘

◀第八千三百五十七號▶

中華郵政特准掛號立券按照總包特別優待寄送之報紙

上海山東路一六二號 電報掛號六六九〇

經理室電話一九三六〇 編輯部電話一二六三五 營業部電話一一七八六

定報價目

●中國境內(日本朝鮮台灣同) 每一月一元一角 三個月三元二角 六個月六元三角 全年十一元 ●歐美各國及南洋羣島每月二元二角 ●香港澳門每月一元六角 ▲報費先惠郵票不收

廣告價目

提要 每方每天十九元　報名下 每方每天十四元　特別短行 四十字高每行九角　特別短行 廿七字高每行六角　一等長行 每行一元八角　二等長行 每行一元二角　一等短行 四十字高每行六角　二等短行 廿七字高每行四角　三等短行 二十字高每行三角

五洲藥品 春季大贈品

本公司及本埠各支店定於國歷三月一日起舉行春季大贈品一個月特備中華最新地圖時裝美女畫片及美容霜各一十萬份凡在本公司及各支店購貨滿洋一元者贈送上分贈品一件五元以上者贈送二件(惟購固本家用皂不在此例)藉以優待顧客之盛意如蒙惠臨參觀毋任歡迎

上海四馬路五洲大藥房啓

第一支店 天后宮橋　第二支店 北四川路　第三支店 東門路　分銷處 西門蓬萊市場

國營業公司發行新股通告

[illegible]

美商匯眾銀公司通告

[illegible]

祕書雷登謹啓 一九三一年三月五日上海

中國化學工業社更改電話號碼通告

總公司 一五〇六六號 一五〇六五號 轉接各科辦事室

工廠仍為三一一〇〇號

美得利裕記推盤 美得利亨記受盤 聲明

今因美得利裕記股東無意營業由經理劉劍清出面將牌號生財裝修貨物及房屋永租之權概歸美得利亨記劉劍清負責理楚不涉亨記之事除雙方訂立推受字據外特再登報聲明 二十七日下關美得利裕記股東代表劉劍清 美得利亨記股東代表邵彭齡 王榮芳 同啓

上海華商證券交易所股份有限公司召集臨時股東大會通告

股東常會提議修改章程一案因當日到會股東不足本所章程所定四分之三權數未能表決當經到會各股東議定依據章程第二十條定於三月八日開臨時股東大會覆議之除登報通告外特再照股東名冊所列通訊地址函送入場證議決票及修正章程草案等件以便股東屆時攜帶入場事關重要務請各股東屆時到會為荷并自即日起停止過戶至臨時股東會終了日止特此通告

姚永勵律師代表美葉烟公司對於福昌烟公司債務緊要啓事

據當事人美葉烟公司代表聲稱查福昌烟公司自民國十八年二月間起絡續向敝公司購買烟葉結至十九年八月三十一日止積欠貨款本利計共美金二萬一千八百六十五元四角二分雖屢經催告迄未清償除一方依法訴追外祇恐外界不明該公司對於敝公司負債真相為特委託本律師代表登報通告凡該公司積欠敝公司貨款尚未清償前如有未經敝公司書面同意擅為變賣或處分該公司任何資產者敝公司概難承認等語前來據此合即代表登報聲明如上諸希公鑒

事務所香港路四號銀行公會一樓 電話一六零五八

上海中山醫院籌備會啓事

茲為各界及本會募捐各隊長隊員接洽便利起見特設事務所於博物院路廿號五樓五三三號房間電話一六五二八六六七九如蒙惠教無任感幸謹此佈聞

中國通商銀行發給股息告白

本銀行第六十七屆結帳自民國十九年七月至十二月底半年發給股息八釐計算照章於本年三月一日起是日適逢星期例假請於二日起持票向本銀行收取特此通告尚祈公鑒

江蘇蠶種業協會為擴大改組事通告各蠶種場

啓者本會遵照立法院頒佈之工商同業公會法凡同業協會應即改組為同業公會以歸一律從前江蘇蠶種業協會雖經呈准立案現在既有法令規定本會當然改定名稱為江蘇蠶種業同業公會再最近本省農礦廳召集之江蘇蠶業設計委員會議決各案均與我蠶種同業有深切關係茲本會定於一月十五日上午十時假座光復門內絲廠同業公會開全體大會討論本會擴大改組及一切進行事宜凡本省各蠶種場無論已否加入本會均希準時派員出席並祈隨帶叙餐費每人一元為荷此啓

國立中央研究院氣象研究所氣象練習班招生

(一)宗旨 造就氣象測候生 (二)額 二十名 (三)期限 六個月畢業(自四月至九月) (四)資格 [illegible] (五)報名 (1)日期三月二日起至三月十四日止(星期日除外) (2)地點南京北極閣本所 [illegible] (六)考試 (1)日期三月二十二日 (2)地點中央大學 (3)科目 [illegible] (七)開學 四月一日 [illegible] 畢業後須往本所指定之測候所服務月薪四十元 [illegible]

艾羅補腦汁

唯一健腦聖藥

效力偉大 絕無流弊

大瓶二元 小瓶一元二角半

上海中法藥房總發行 全國分行均有出售

明日江灣賽馬

明日(星期六)為本會第一六九期賽馬之第四天准下午一點鐘起賽共賽十次「本會大香賓賽定於四月六日舉行」特此佈告

萬國體育會謹啓

上海市公用局徵求人才

本局管理給水電氣煤氣水陸交通電話廣告路燈並經營輪渡碼頭倉庫等事項甚為複雜以際臨時物色人才之非易擬預為徵求國內凡有對於上述所舉各項事務以及文書編纂會計庶務等確有研究與經驗而具服務行政機關之志願與興趣者務祈隨時向本局索取「待事人員存記書」填具詳細履歷以及希望從事之工作與取得之酬報等附寄本局經審核并接洽滿意後先行存記一有相當機會即約試辦本局為事擇人一以人事兩宜為原則並無地域或派別觀念敬佈區區惟希公鑒

國貨陳列館為徵求本市國貨產銷基本社社員通告

為通告事案照本館奉令籌備國貨產銷基本社一案原為振興國貨事業起見業奉市政府令准通飭所屬職員一體加入本社當然為社員以示提倡在案茲查本社章程第三條本社由左列兩種社員合組而成(甲)家庭與本團(簡稱為甲種社員)凡中華民國公民曾受初等教育有志服用國貨者屬之(乙)國貨生產團(簡稱為乙種社員)凡中華民國公民為國貨製造或販賣者屬之等語為特登報通告徵求甲乙兩種社員凡吾市民不分性別務於本年三月底以前填具願書照章入社社章願書逕向本市南車站路本館函索即寄除再定期登報召集全體社員舉行成立大會外特此通告

招商局船期

新豐快輪准於三月七日(星期六)晚開往長江各埠

江靖快輪准於三月八日(星期日)晚開往長江各埠

廣濟快輪准於三月七日(星期六)晚開往溫州

廣利快輪准於三月七日(星期六)上午十時開往汕頭粵州

津浦鐵路管理委員會招標承辦飯車廣告

本會為招徠起見現擬招商承辦二〇一次二〇二次京平通車及一次二次特別快車之飯車並三等車小茶車事業凡願承辦者請向浦口本會車務處領取說明書投標章程及標函等限於二十年三月二十五日十二時以前送到過時無效并於是日下午三時在本會當眾開標再該項營業於本路管轄範圍內自當予以相當維護以免受累特此廣告

商務印書館出版

國語文

〔中等以上學生的補充讀物〕

▲文法·作法

馬氏文通……馬建忠 二冊一元五角
馬氏文通刊誤……楊樹達 一元二角
國文法草創……陳承澤 四角
中國國文法……吳瀛 二元五角
高等國文法 楊樹達 紙面二元 布面三元五角
本書總集各家用西文文法所有則例悉依普通文字所原有者為之歸納決不強其從同全書分三卷第一卷論字第二卷釋句第三卷辨文。
新著國語文法……黎錦熙 一元
國語文法概要……鄒熾昌 三角五分
作文述要……周侯予 四角
學文基礎……周服 五角
初中記事文教學本……張九如 八角五分
初中寫景文教學本……張九如 七角
作詩法講義……張銘慈 三角五分
論說文作法講義……孫俍工 七角
新詩作法講義……孫俍工 六角
小說法程……華林一 七角

▲文學史

中國文學史大綱……顧實 一元二角
中國文學史綱……歐陽溥存 六角

▲文學概論

文學概論……馬宗霍 七角
托爾斯泰藝術論 耿濟之 七角
近世文學批評……傅東華 一元四角
文學評論之原理……傅東華等 六角
近代文學……張聞天等 六角五分
近代文學思潮……黃懺華 四角
俄國文學史略……鄭振鐸 六角
歐洲文藝復興史 蔣方震 五角五分
西洋小說發達史 謝六逸 五角
中國文學源流……胡毓寰 九角
中國文學史 中世卷第三篇 鄭振鐸 上冊一元四角
本書只以時代而分節則依當世文章體制一一縱橫各因其便敘述提綱挈領於一時代精神所表現後來著作所依仿之作品特加詳述。本冊重要材料有唐五代至南宋的詞及敦煌的俗文學關於作家必注出來歷書名必注出版本章末並有參考書目。
中國文學研究 小說月報十七卷號外 鄭振鐸 平裝二冊二元四角 精裝一冊四元四角
中國文學概論……張銘慈 六角
中國文學論略……陳彬龢 三角五分
中國文學辨正……胡懷琛 三角
新詩概說……胡懷琛 四角
詩論……潘大道 二角
中國詩學大綱……楊鴻烈 七角五分
詩之研究……傅東華 六角
小詩研究……胡懷琛 三角
中國民歌研究……胡懷琛 三角五分
中國寓言研究……胡懷琛 二角五分

國學

經學歷史……皮錫瑞 三角
國故新探……唐鉞 一元四角
國故論叢……唐李賓等 五角
古書源流……李繼煌 二冊二元
諸子通誼……陳鐘凡 五角
周秦諸子概論……高維昌 五角
莊子義證……馬敘倫 六冊三元
史漢研究……鄭鶴聲 六角
讀兩漢書記……馬敘倫 五角
中國文獻學概要……鄭鶴聲 六角
國學研究會演講錄 ……五角
清儒學術討論集……陳柱 第一集一元
東塾讀書記……陳澧 八角

中學國語文科補充讀本

撒克遜劫後英雄略……林紓 八角
俠隱記……伍光建 二冊一元四角
續俠隱記……伍光建 二冊一元八角
拊掌錄……林紓 三角五分
天方夜談……奚若 二冊一元四角
詩學原理……王希和 四角

▲文言文

林氏選評名家文集 林紓
劉子政集 二角　後山文集 一角
蔡中郎集 二角　淮海集 一角
譙東父子集 二角　虞道園集 二角
劉賓客集 二角　唐荊川集 二角
歐孫合集 二角　歸震川集 二角
柳河東集 二角　汪堯峰集 二角
元豐類稿 二角　方望溪集 二角
嘉祐集 二角
經史百家簡編……二冊三角
古文評註補正……十冊一元二角
古文觀止……六冊四角四分
古文辭類纂選本 林紓 十冊一元二角
古文百篇……二冊四角
評註諸子菁華錄 張之純 廿一冊三元
左傳擷華……林紓 二冊五角

▲語體文

古白話文選 吳遁生等 二冊一元二角
近人白話文選……吳遁生等 二冊九角
白話文範……何仲英 四冊各三角
同上參考書……何仲英 四冊各三角

▲詩·詞·曲·小說

古詩源……沈德潛 四冊三角五分
歷代女子白話詩選……徐珂 二角
王荊公唐百家詩選 三冊 連史二元 賽宋一元五角
千首宋人絕句 嚴長明 二冊 連史一元 毛邊八角
唐五代詞選 成瀨泉 三角
歷代詞選集評……徐珂 八角
清詞選集評……徐珂 六角
曲選……吳梅 一元八角
此選上自荊釵下至桃溪雪採擇明清兩代曲中菁華計三十二種一百九十四折每種各系數語足為研討之助。
中國短篇小說集……鄭振鐸 第一集六角 第二集(上)一元二角 第二集(下)七角 第三集(上)七角

▲文字學

中國文字學……顧實 一元二角
新著中國文字學大綱……何仲英 三角五分
說文解字研究法 馬敘倫 一元四角
蒼石山房文字談 石一參 二冊一元六角
說文匡鄦……石一參 九角
說文稽古篇……程樹德 四角五分
六書解例……馬敘倫 六角
中國文字之原始及其構造……蔣善國 二冊二元
簡易字說……胡懷琛 五角

▲語音學

比較語音學概要 劉復 一元二角
法國 P. Passy 著 凡語言之構成語言中的節落音素子音母音聲音的結合等等均經論述。
中國古音學……張世祿 五角
中國聲韻學概要 張世祿 五角

社評　再論華總辦事件

市者、市之人民所共有、是以一市之事務、應由市之人民共起而參加、近世世界各國之政治、無不始之於地方自治、上海公共租界者、其市民百分之九十五强爲中國人民、而中國人民之參加市政者、董事之中、竭數年力爭之效果、十餘席僅居其五、而行政機關之中、凡屬高級職員、乃均爲中國人以外之人所占據、奔走服役者胥中國人、而頤指使气者、皆爲碧眼黃髯之流、此乃吾人向來認爲最不可忍耐之事實也、不甯惟是、即就行政效率一端而言、一市之居民、幾盡爲華人、而白人僅占一零數、是凡此市之一切事務、皆影響於華人之利害爲最多、而影響於外人之利害乃殊微細、則爲行政效率之緣由、亦應盡量任用華人、務使由華人處理華人一切之事務、然後可以收良好之結果、而今之工部局、乃事無論細大、政無論華洋、一律皆以碧眼黃髯者主管其職務、結果此種擔任市政職務之人員、與市民周旋之際、必另介以一種繙譯、則行政效率之收效、亦從可知矣、是以吾人認爲使中國市民切實參與市政起見、更爲加增此特別區域之行政效率起見、工部局現在任用人員之方法、非完全改革不可、所謂各處之處長、至少應半數於中國專家中選擇任用、而處長以上之所謂總辦、更非立即選用中國人員不可、必如是焉、然後管理市政之人員與市民乃能流瀣一气、而下情不致上壅、市政乃能希望其健全之發展也、

現在所擬議之添聘華總辦一案、依吾人所得之傳聞、乃係就原有西人總辦之外、添設此席、吾人對於此等提議、認以爲完全錯誤之觀念、吾人之主張、以爲原有之總辦、現在既已辭職、則應乘此時機、毅然改用中國人員、所以改用之理由、吾人已申釋明瞭、若現在一方面任用中國人員、而他方面仍再用一西人爲總辦、是主持工部局之人物、依舊懷挾一人種見解之差別在其胸中、實際上仍欲使外國人把持工部局一切事務、而爲敷衍中國人民起見、勉强添聘一中國人、予以總辦之名義、餌以厚薪、令其爲不管事之職員而已、吾人對於此等敷衍之政策、實極端反對者也、

本報提要

（二十年三月六日）

▲胡漢民在湯山患病 體熱脈數痔發頸痛 咳嗽減眠暈眩少神 經鐵部醫官診視僅飲牛乳時見嘔吐 戴邵往慰唱和甚多 昨蔣戴孫商決 接胡回京但至晚未見進城

▲蔣對全體立法委報告胡辭職經過 謂中央各同志對胡意見素尊重 但約法問題關係大政方針碍難遷就 胡以政見不合而去

▲各位宜諒解

▲邵元冲昨到立院視事 謂胡係短期休養 已促林森李文範速返京

▲中常會決任張景惠劉尚清爲政委 圈定蔡廷楷等爲粵省監委

▲國聯經濟部長蘇爾德昨到京

▲美國會閉幕 中美銀借款案打失 惟銀價大會仍進行

▲整債會定今日開會 將討論切實辦法

▲法荷兩使將南來 談法權 中英法權尚無進展

▲重光訪交王對中日無線電通訊大致商妥

▲中日甯漢案商妥 漢案賠三十萬 甯案賠七十五萬

▲徐源泉五日在沙市就湘鄂川邊區剿匪清鄉督辦職

▲海軍部在日定造「無畏」軍艦

胡漢民湯山病中賦詩

體熱脈數痔發頸痛咳嗽少眠暈眩
鐵部醫官診視僅飲牛乳時見嘔吐
戴邵往慰唱和甚多認湯山不宜
昨蔣戴孫商決接胡回京至晚未旋

（本報五日南京電）胡漢民念八日辭職後、一日晨赴湯山即病、二三兩日至未能進食、經戴季陶邵元冲等慰問、勸勉加餐、始略進牛乳、三日病漸轉劇、鐵道部主任醫官鄧眞德往診時、胡猶觀書、其時胡體溫一百度、脈搏每分鐘八十四次、舌苔甚厚、不能進食、頸項疼痛、痔病復發、咳嗽甚劇、睡眠每夜只一二時、用藥後體溫稍減、頸項仍痛、精神更疲、四日晚十一時就寢、今晨四時半起床小便、竟至暈去、幸女公子扶持、未倒地、急請鄧診視、脈膊愈微、用熱水保溫急救、十餘分鐘始甦、五時半又起床大便又暈倒、經鄧及女公子扶起急救、始復原、除牛奶外、不能進其他食品、鄧見病愈重、湯山藥品不全、即於今晨返京、謁蔣主席戴季陶、報告病狀、進城時女公子堅留不使走、經告以藥品不全、始含淚囑速返而別、十一時、鄧至鐵道部、湯山電話又至、謂胡今晨嘔吐甚劇、鄧即携藥品驅車往診、戴季陶孫科下午二時亦往視疾、鄧談湯山氣候不適、藥品不全、若不返京、恐一時不克痊愈、聞胡意回京須俟邵元冲星期六正式接事後、八日遷回、

（本報五日南京電）戴季陶劉瑞恒今日午後赴湯山視胡漢民疾、七時返城、據云、胡病經靜養可望即愈、惟以購藥不便、明日由戴季陶邵元冲向各要人等商酌後、即移京寓療養、季陶元冲昨日訪胡、胡臥床不談政事、僅批評歷代各家詩與戴唱和多首、胡並口佔兩律、一由邵元冲筆錄係集曹全碑字詩云、

山居尙有三間屋、字報平安慰婦心、幽谷起爲雲造雨、閼泉烈若土流金、身閒擬續淸涼賦、地遠曾無故舊臨、有病要從方藥理、儒生修養事還禁、

一由其女公子木蘭筆錄、題爲憶組安、（譚延闓先生字）仍用舊日韻、詩云、

太傅冲和未易師、灌蘭勑艾尙無詩、擬從吏部議棋癖、肯學君處有妒癡、風景不殊君逝後、江山無恙我憂時、去年今日經風雨、正是回章索和期、

（本報五日南京電）戴季陶昨日因體弱病臥竟日、今晨蔣主席據鄧眞德報告胡漢民病狀、九時親往訪戴、決迎胡回京、談至十時半始出、戴即約孫科劉瑞恒於午後二時起湯山迎接、至六時未回、雙龍巷胡宅僅留副官一人、傍晚猶無胡返宅準備、

邵元冲到院視事

謂胡院長係短期休養
已促林森李文範速返

▲本報五日南京電 立法院代理院長邵元冲五日到院視事、並召委□職員談話、謂兩年來立法事業由胡院長領導、得社會好評、討閻時、胡曾表示戰事平定後要休息、現大局安定、中央許其暫行休息、林院長現在海外、爲免院務停頓、本人暫來維持、以後應體胡院長素志、努力下去、使立法事業仍與以前一樣、胡先生係短期的休養、院內一切組織規模用人、均照舊、望安心做事、本人已電林院長李祕書長提早回京、

莫離瀋陽

晉德善離京赴哈

（本報四日瀋陽電）莫德惠準四日晚九時赴哈、

（本報五日南京電）中蘇會議祕書長晉德善三日離京赴哈、與莫接洽、專委許建屛錢泰行期未定、會議參考文件將由李琛携去、

▲本報五日天津電 加拉罕有電到哈、歡迎莫德惠早日赴俄、

東北黨部

將先後成立

（本報五日天津電）遼省黨部方面接吳鐵城電、謂遼省黨部半月左右、準成立委員七八人中央已派定、吉黑兩省黨部下月初相繼縮成立、民衆團體四月中完成、東北民情樸厚、對黨旣有認識、將來信仰必堅、前途殊堪慶幸、

總統問題

傳國民會議中將討論

（本報五日南京電）傳國民會議重要議點除約法問題外將按照建國大綱討議大總統問題、但此事本報記者尙未聞中央要人談起

胡漢民私不涉公

電港弟謂勿輕信謠言
蔣主席表示大局爲重

（本報五日南京電）蔣主席表示、胡漢民辭職、決不因個人情感、牽涉整個政治、（本報五日香港電）胡漢民之弟毅生接兄電、謂辭職純以政見不同、今得在湯山養病、正逐切衷、望勿輕信謠言、至相驚駭云云、（本報五日南京電）胡漢民辭職事、海外各黨部紛紛電京詢問、中央已接電多起、

中日甯漢案商妥

確定漢案賠三十萬
甯案爲七十五萬

▲本報五日南京電 中日甯漢案已議妥、甯案賠七十五萬、漢案三十萬、已確定、付款手續亦談妥、重光昨日訪王正廷、以其他問題待交涉、一時仍難簽字、重光定今夜返滬、

中美銀借款作罷

美國會閉幕此案消失
惟銀價大會仍在進行

（國新社四日華盛頓電）美國第七十一屆國會今日已不復存在、國際對華借款之希望因以消滅、參議院外交委員會因中國國民政府絕未表示態度、故對此案無從查覆、但畢特門氏今仍駐華盛頓輔助胡佛與史汀生國務卿籌劃召集國際銀價大會事、如胡佛總統願召集大會、則該會將採納阻止銀價暴起暴落辦法、及商訂用銀爲輔幣之國際協定、

〇〇〇

中日無線電通訊

重光訪交王大致商妥
水線合同日政府同意

▲本報五日南京電 重光今日午後訪王伯羣、對滬崎商佐兩合同、表示日政府已同意、并提出中日無線電聯絡通信計劃、及辦法、經詳細商榷、大致有頭緒、簽定短期內解決、又由專員吉野、六日晨可抵京、雙方將開會、討論無線電報務合同、重光因候吉野、改六日晚赴滬、

蔣主席談胡辭職經過

對全體立法院委員
中央各同志對胡意見素極尊重
但約法問題關係太大碍難遷就
總理在日有言主義大政應堅持
胡以政見不合而去各位宜諒解

蔣主席四日晚宴請立法院全體委員、對胡漢民辭職報告經過情形、原詞如下、此次胡漢民同志辭職事、各同志或有不了解眞相者、今晚特邀各位同志敍餐、略述大概、俾了然於經過情形、胡漢民同志在黨的歷史甚久、對黨的關係甚深、故中央各同志無論何事、皆尊重其意見、例如中正於去年戰事將畢時、在戰地上痛定思痛、欲求中國永免內戰、不使同胞自相殘殺、並欲得一確實保障統一之法、因推求戰禍由來及如何可以避免內戰、鄭重考慮、乃發表江電、主張四點、㈠提前開第四次全國代表大會、㈠速開國民會議、㈠議定訓政時期之約法、㈠赦免政治軍事犯、乃胡同志對於速開全國代表大會、始終持反對態度、即至今日法定時期已屆、亦仍不願召集、對赦免政治軍事犯亦不甚贊成、元旦所頒大赦條例、與余江電原意相左甚多、但以胡同志堅決主張、中央同志亦曲從之、余尤願犧牲自己主張、而容納其意見、惟約法問題、爲本黨與中國生死存亡之最大關鍵、中央各同志與中正屢表示約法爲訓政時期所必需、深冀得胡同志之諒解、以此時離國民會議開會尙有兩月餘之時間、極願從長討論、俾得圓滿結果、乃胡同志不顧一切、竟於上星期內、由宣傳部以胡同志名義正式發表國民會議不當議及約法問題、中央各同志對此甚爲不滿、監察院委員某君、且欲提出彈劾案、余負有政治責任、不得不從中調解、免啓糾紛、並對該委員聲明、政治問題由余負責解決、請勿提出彈劾、故於上星期六邀全體中委討論約法問題、中正以中央各同志、平時尊重胡同志、無不可遷就、惟此事關係中國禍福存亡大政方針、不能不以去就力爭、回憶總理在日、嘗謂余對漢民之主張、事事皆可遷就、但對於主義與大政方針有關者、則決不能遷就、此總理對中正與諸同志屢言之者、中正視此約法問題、爲本黨與政府大政方針及革命成敗之最大關鍵、不得不有一解決之道、故當時聲明如胡同志認中正對約法之主張錯悞、則中正可辭職引退、乃胡同志自以其主張與中央各同志不合、當即因病辭職、翌晨即與邵元冲同志往湯山養疴、中央各同志、亦以胡同志此稱負責辭職、實爲政治家應有之態度、且深體胡同志在國民會議召集期間將深感主張不行之苦衷、因決於二日中央臨時常會決議照准、此事完全爲胡同志個人之政見關係、與立法院各委員

京平試航

天津號機抵津

（本報五日天津電）天津號飛機今午十一時半抵津、環繞全市飛行一週、在東局子降落、據沿開一語記者、天津號飛機抵濟後、原擬翌日即行北飛、惟因汽油箱損壞、迄昨日始修理竣事、故延今抵津、降落時環全市飛行一週、見東局子地方寬敞可停、遂以德窰大烟筒爲標準、正雇工將機推入飛場內、該機有三百馬力、每小時飛行一百公里、載重九百頓、原定十五日正式開航、恐來不及準四日正式營業、但係試驗、先載郵件、今日市長接洽飛機場問題、俟決定後擬明日飛北平、在平耽擱三五日即飛返南京、

▲本報五日濟南電 天津號飛機四日晨離濟後、因右翼油箱洩漏、至桑梓店復折回、今晨八時始由濟駛津、

濟南市府恢復

▲本報五日濟南電 韓復渠決恢復濟南市政府、今日已委聞承烈爲市長、

審計部

交替手續辦竣
今日開始辦公

▲本報五日南京電 審計部交替手續辦竣、所有秘書處及第一二兩廳、各重要職員、均經發表、秘書長亦定王文海、六日起開始辦公、

首都識字運動

改定十三日起舉行

▲本報五日南京電 首都第五屆識字運動、改定十三日起舉行三日、十三日晨九時在市府行開幕禮、除請名人講演外、並由各校學生組宣傳隊、分任宣傳、

石友三部

百姓不勝負擔

（本報五日天津電）石友三所部各師迭催反防、石會當軍費領到即歸、順德來人談、石部人數將達九萬、服裝均不整齊、每日操練亦不嚴、鄉民不勝擔負、決推代表向當局請願兩點、㈠使石部餉項有着、㈡分駐其他各地或酌予縮編、

平商會緊急會

反對通知單貼印花

（本報五日北平電）平總商會爲反對强迫通知單貼印花、定六日招待報界請援助、又今日該會開緊急大會時、衆以印花稅局拘留商人罰款極憤激、決定明日全體赴印花稅局聲明通知單與收據不同、拒貼印花乃公意、如拘請全拘、

康藏失和

調解絕望

▲本報五日南京電 西康僑商一日電京、謂康藏調和絕望、戰事發動在即、

航政局將成立

▲本報五日南京電 滬津哈漢廣設航政局、預算送行政院核准後、可成立、局長人選已內定、

▲本報五日南京電 交通部五航政局預算、已送財政部、下週中政會、可通過、

入桂空軍回粵

▲本報五日香港電 胡錦雄率第一空軍機六架昨午由梧抵粵省、候命入贛、機械員六日由梧乘輪返、

軍醫會議

延期一日

（本報五日南京電）軍醫會議會期原定三日、因軍隊軍醫院組織等重要問題尙須討論、特展期一日、六日續開、

三水線交涉

昨修正報務合同

▲本報五日南京電 交通部今午後與三公司會議、對報務合同、文字上再校對修正、文字擬中英文並用、以英文爲標準、

英經濟團赴美

（聯合社五日香港電）一月三十日到港以來、調查各方面實業之英商經濟團一行本日乘坎拿大皇后船赴美、

方覺慧赴川

（本報五日漢口電）丁超五方覺慧今晨乘輪赴川、周遂初胡立五等同行、

虞洽卿昨抵京

▲本報五日南京電 虞洽卿五日晨抵京、係應交部召諮詢發行航業公債事、

領海範圍決定

▲本報五日南京電 海部派司長李世甲、楊慶貞林獻炘許繼祥參事任光宇爲勘界委員、勘定海界已決定十二海里爲我國領海範圍、

國醫代會

定十五日開幕

▲本報五日南京電 中央國醫館、籌備全國國醫代表大會、本月十五日開幕、出席人員、各省政府派代表三至五人、各師一至三人、醫藥團體一人至二人、

六師部隊返許

▲本報五日徐州電 六師十七旅三十一團長丁玉桂令日率部由贛過徐西上返許昌防次、

湘省府會議紀

（本報四日長沙電）湘省府三日常會、議決㊀現値財政困難、各縣政府所屬各局依照縣組織法第十六條第二項規定、並改局會議、以資撙節、㊁特聘本府委員曾與球兼代湖南大學校長、

法荷兩使將南來

談法權事將長居京
中英所談無大進步

▲本報五日北平電 法使韋禮德今日自津歸、定十日南下談法權、並謀磋商中法間其他三四種重要案、到京擬久住、聞法政府對各案皆有新訓令與該使、又荷使亦將繼法使南下、已在準備中、

（本報五日南京電）英使藍浦森與王外長接洽法權、仍無顯著進展、本週藍擬不離京、將依次拜訪各院部長、俟法使韋禮德到京接洽後、再與外部磋商、

〇〇〇

張繼在平患病

▲本報五日北平電 張繼今日染病、在寓休養、暫不見客、傳因連日講演過勞、

商運會議

昨開大會

（本報五日南京電）商運會議五日下午三時、開第四次大會、出席七十一人、列席四十六人、主席劉維熾、先由各組報告、次討論議案、共通過九案、五時散會、六日上午審查會、下午開第五次大會、

（又電）商運會議審查會運價運輸整理建設四組、均於四五兩日分別審查、除運價組尙未提出報告外、餘三組均有具體結果、提出五日大會報告、

蘇綏靖會開會

▲本報五日南京電 蘇綏靖善後協會四日開會、到吳稚暉穆藕初等三十餘人、決議㈠鄭瑞人條件翠植計劃作參考、㈡修改災區調查狀況表、交調查組辦理、㈢推徐世浩居宜厚爲調查員、

高等考試

七月在京舉行
進行建築會場

▲本報五日南京電 考選會因高等考試已定七月五日在京舉行、建築大考場圖樣已測繪竣事、全部預算五十萬、已由考試院呈國府轉送中政會審核、該會以須投標開工、特商請財政部在未請核准預算前、撥款若干、先行起築、

張輝瓚柩到漢

▲本報五日漢口電 張輝瓚靈柩今夜亥刻可到、張駐漢處長李遠甫夜祭、軍政界六七兩日祭畢運湘、

粵中行擠兌

▲本報五日香港電 粵省中行昨忽擠兌、沈行長稱行內備現金三千萬、足以應付、一二日風潮可息、無增設兌換處必要、范禁各機關收現毫、又請海關收中紙後、乃向中行換西紙、故中紙仍値九五、

張景惠劉尚清任政委

圈定蔡廷楷等爲粵省監委
定醫藥團體分別組織辦法
中常會之決議

（本報五日南京電）中央執行委員會五日上午八時舉行第一三一次常務會議、出席者于右任朱培德葉楚傖蔣中正丁惟汾孫科、列席者馬超俊周啓剛邵元冲余井塘王正廷陳立夫劉蘆隱朱家驊王伯羣克興額、由于右任主席、決議各案探錄如左、㈠選任張景惠劉尚清爲中央政治會議委員、㈡圈定蔡廷楷謝儀仲余漢謀馮天如陸匡文爲廣東省第四屆監察委員、李海雲熊英謝維屛爲候補監察委員、㈢委派高樹勛朱朋軒施積樞劉沛季鶴年蘇恂和孫周愷七人爲陸軍第二十七師特別黨部籌備委員、㈣陸軍第十七師黨務特派員田毅安第二十九師黨務特派員張萃村第五十二師黨務特派員周惠元等呈請辭職、均予照准、并委派史仲魚爲第十七師馬耐園爲第二十九師于夢古爲第五十二師劉漣漪爲第四十七師張北生爲第五十七師李郁文爲第二十一師等師黨務特派員、㈤加派周啓銘陳維斌爲陸軍第五十三師特別黨部籌備委員、㈥陸軍獨立第十五旅特別黨部籌備委員聞廷璋辭職、派劉蕉元補充、㈦平漢鐵路特別黨部籌備委員周培卿辦事不力撤職、㈧決議撤銷全國醫藥團體聯合總會、另定醫藥團體分別組織辦法如左、㈠藥商及藥業職工、應依照工商同業公會法組織藥業同業公會、但製藥工廠之工人得依工會法組織工會、㈡醫師及藥劑師應依照人民團體組織方案及民法總則之規定、分別組織醫師公會藥師公會、屬於自由職業團體、其有特別法者並須依照特別法之規定、㈨派黃澤民爲湖北省反省院訓育主任、㈩中央監察委員會函送處分黨員案件一件、李珖張清湘朱俊臣三人（河北）開除黨籍三年、決議照辦、⑪推于委員右任出席下星期一中央紀念週報告、⑫其他、

經濟專家昨抵京

中英官員均歡迎

▲本報五日南京電 國聯經濟部長蘇爾德、奉府宋電邀、昨夜偕國聯交通股長哈斯離滬、今晨抵京、當午訪英美兩使、預定六日謁國府各要人、英領許立德、今晚在領館歡宴之、

膠路向日購車

（日聯五日東京電）中國膠濟鐵路之火車頭六輛、貨車百輛、由日比美等諸國開標結果、決定日本車輛、川崎車輛、火車公司等三日本公司爲製車所、鐵道省當局爲推售日本國產火車起見、擬指導各製廠、製作優等車輛

南滿客郵

有妨我主權
外部催答覆

▲本報五日南京電 南滿客郵、妨害我國主權、交部咨外部向日交涉、未答覆、現已照會日使催即作具體答覆、

籌組京市農會

▲本報五日南京電 京市農會組織辦法經市執委會九十九次會議通過、並派閔國顯等七人爲指導員、已開始工作、第一步劃分農區、次結束舊農協、再發起組織、京市共劃七區、舊農協限十日前結束完畢、

青總商會改組

▲本報五日青島電 青市總商會今日改組、當選舉張玉田等十五人爲執委、孫竹坡等七人爲監委、新江公會同日改組、選尹樸齋等七人爲執委、馬桐巴等三人爲監委、

百齡機

補而不膩

百齡機處方修配・適合吾人體質・所以服後所得補力・依次而見・詳之雖千萬言不盡・約之則後列十二款・即其大概也

第一步：開胃　第二步：潤腸　第三步：通便
第四步：消痰　第五步：理氣　第六步：旺血
第七步：生精　第八步：保腎　第九步：滋陰
第十步：健腸　第十一步：益虛　第十二步：補腦

以上補力先後實現、服之愈久、得益愈大
試服數天即見奇效、耐心久服、却病益壽

有意想不到之效力

贈送康健指南　承索每册附郵五分　明詳細姓名住址即寄

大瓶二元小瓶一元各埠中西藥房各大藥房以及各大商號均有出售

上海白克路十四號　九福有限股份公司發行　分公司　天津　濟南　遼寧　重慶　新加坡

口臭

頭痛
不消化症等皆爲
君部加理朕
腸應清之兆
速服

第威德潤腸丸

江浙絲業公債之用途
以二百萬整頓蠶絲

(本報五日南京電) 實業部以江浙絲業救濟公債六白萬、將印發行、並經決定以二百萬撥部整理蠶絲、除已計劃在京設立蠶絲整理場及蠶種製造廠外、並令蘇農廳及粵皖浙川等省建廳、等設蠶業傳習所及繅絲廠、

整債會今日開會
各要人將討論切實辦法

(本報五日南京電) 整債會定六日晨在國府開會、在京委員王寵惠宋子文王正廷孫科等均將出席討論整理切實辦法、

(本報五日南京電) 重光今晨訪財宋、對整理內外債事商談頗久、又日領館息、重光決今後每逢星期三來京、星期五返申、

徐源泉就督辦職
三省剿匪之捷音

(本報五日漢口電) 徐源泉五日在沙市、就湘鄂川邊區剿匪清鄉督辦職、

(本報五日漢口電) 竄擾新店之匪、經李南杰岳維峻張印相葛雲龍等部完全擊潰、大部竄羅山方面、刻路局機工電列車分由廣水向新店信陽向柳林積極修理路軌、七日當可通車、

▲本報五日漢口電 官電、袁英部昨日克李家寨、斃匪二百、獲鎗百餘、旗刀無算、

▲本報五日漢口電 豫鄂皖區各縣駐軍、均依計向目的地集中、將蕿、李鳴鐘一週後赴前方、頃派劉國楨攜函入京謁蔣、

▲本報五日漢口電 十一師四日由岳州開赴萍鄉、轉目的地、徐兩團縮開、羅卓英將親往指揮、

▲本報五日南京電 蔣主席令現駐湘西洪江辰沅一帶之討逆指揮王家烈改任湘黔邊區剿匪司令、並令緩期來京請訓、

晉變軍已經解決
景耀月赴瀋過平談

▲本報五日北平電 今晨景耀月赴瀋、臨行語記者、謂江蘇民政待整理者尚多、浙江休養政策、裨益民生、本省民政狀況尚不落後、駐晉軍隊譁變事、已經解決、者爲潞州楊效歐部、曲沃張自忠部、皆因鬧餉而起、各軍欠餉已久、此等變早在意中、但願無再起乃爲萬幸、依津議編制、晉每一軍長轄兩師、楊效歐馮鵬翥兩師屬商震轄、此次楊部譁變、馮則辭職、足可窺見晉軍與商之關係、而晉人呼籲軍民分治、蓋有由來、吾等前次力請多編兩師、亦無非爲山西策治安耳等語、

瀋陽雜電

(本報五日太原電) 晉各將領四日晚在榮鴻臚宅宴富占魁、徐商等陪、富點畢正太路駐軍擬返瀋覆命、

▲本報四日瀋陽電 張學良加派彭振國、朱力宇等二十餘員赴晉協同富占魁點驗晉軍、

▲瀋陽電 張學良三日午召航空司令部全體軍官訓話、勗勉有加、

▲瀋陽電 當局爲整頓航空、在北陵黑牛坡地方勘定新飛機場約三百畝、現已開始籌備、下旬興工、

▲瀋陽電 三日下午三時南滿公所長入江正太郎訪臧式毅、關於鐵路問題有所商洽、臧以此項交涉由木村辦理、故未正式答復、

▲瀋陽電 民政廳長陳文學報告考察江浙民政狀況、

各地雜電

▲南京電 火腿業代表五日赴財部請願、由科長周綱仁接見、允轉部長減輕稅率、次赴實部、由孔部長親見、允轉咨財部核減、並勉勵將火腿物質改良、次赴中央國府行政院、結果均圓滿、

▲南京電 立法院法制經濟兩委員會、定六日開聯會討論起草郵政儲金法、郵政國內匯兌法案、

▲南京電 行政院令教部留日女生嫁他有男子後、省籍如何隸屬、中央法令無明文規定、除各省有特別規定外、仍向原領官費省或津貼省份領取、

▲南京電 政院令鐵實財三部審查國貨獎勵辦法、

▲天津電 臧啓芳與除市長週內可實現、

▲天津電 市府息、津郵稅取消、損失四十萬、本年度新增支出三十萬、正向省財廳商補救辦法、營業稅擬省市合辦、

▲天津電 津航政局定月內成立、

▲天津電 劉峙電津約劉鎮華赴豫面談保安隊事件、劉鎮華九日赴平轉豫、

▲北平電 津監獄犯人滿、五日送二百名過平赴保、

▲北平電 五日魯滌平由津到平、

▲北平電 五日平市國貨展覽會在青年會開幕、參觀人二千、定八日閉幕、

▲北平電 五日劉鎮華自津返平、即日回新鄉、

▲濟南電 劉紀文五日夜上時離濟赴烟台視察鹽務、何思源等同行、

日人侵略之工具
日富商齊藤氏倡辦學校
養成朝鮮學生開發東北

(安東特約) 安東日富商齊藤儀一氏、近將其私產提出日金四十萬元、在朝鮮新義州設立一「三務學校」、專門養成開發東北之朝鮮學生爲目的、以二十一萬五千元作爲設備費、餘充基金、齊藤氏此項事業、已徵得該國安達內相松田拓相南大將及其他各有力分子之同意、現已許可成立、本年四月一日間、即可正式開課云、該校專收居留東北之朝鮮子弟、所立科目以中國語爲主科、現報名者、已達一百餘名、校舍係新建築、尚須稍待、暫借新義州在鄉軍人館爲校舍、

此項驚人之學校之主辦人齊藤氏、係日本琦玉縣人、爲安東著名富商之一、爲資至鉅、爲主張北進移民說之最力者、氏之此項計劃、安東當地日本士紳贊助更力云、伊藤博文氏之言、朝鮮爲日人入滿之階、向日人對於朝鮮之經營、均着眼於政治經濟、對於教育、大部取愚民政策、祇求鮮人不反抗日人、即已達到目的、今更進步、不但使朝鮮人民不反抗日人、反使其依日人之命令、而開發我之東北、是爲齊藤氏倡辦學校最宜注意之一點、

日人對於東北之侵略、年來已由直接的變爲間接的、從前率由日人自闢草莽、即興安嶺長白山華人不常至之地、日人亦蹤跡常存、唯此種政策、頗多不利、乃不得不別尋出路、最後之計、即以朝鮮人身當此衝、而以日人在東北之勢力、經營朝鮮人、故頻頻向東北移殖鮮人、現延吉一帶及鴨綠流域鮮民之數、實已可驚、鮮民既向東北移殖、於是朝鮮人口減少、而予日人以經營朝鮮之優良機會、同時對於日人之不利事件、或可免去、蓋實際上朝鮮之革命事件、多發刃於農民、而向東北移殖之鮮人、又多係農民、故此種對日人之不利事件、當可減少幾成、將來鮮民在東北之事業、日人即可攫爲己有、較前實太便宜、何樂而不爲、今日富商齊藤氏、倡辦學校、養成開發東北之朝鮮學生、對於日人此種政策之運用、更可證實云、(二月廿七惺伯)

南滿路收入銳減
仙石召開地方委員會
研究發展沿線諸事業

(長春特訊) 南滿鐵路營業不振、收入銳減情形、曾誌各報、自去年四月一日至今年一月底之十個月中、其收入只七千四百一十萬八千七百二十七金元、較去年同期減少二千六百六十七萬一百七十二元之譜、其中貨車減收二千二百十七萬二千元、客車減收四百四十七萬九千三百元、其餘爲港灣及雜項之減收額、日人觀此情況、頗爲焦慮、蓋恐影響其在滿經濟勢力也、因此滿鐵當局、除一面積極於客貨之招攬、并設法發展沿線工業外、仙石貢總裁、於本月念三日起在瀋陽滿鐵俱樂部召開各地地方委員大會三日、出席者有仙石及理事大森、地方課長粟野、學務課長太田、關東廳地方事務官大和、瀋陽柳井領事、以及沿線各地地方事務所長等三十九名、午前十一時開會、由仙石致詞、略謂滿州與日本之政治、經濟、關係密切、沿線附屬地各項事業亟待開發、爲完成滿鐵之使命、本會須切實研究各議案、期使滿州之文化經濟、以滿鐵爲中心等語、議案甚多、外間無從探悉、聞重要者爲開拓各地方實業、積極宣傳推銷日本工業製品、等項、按滿鐵在瀋陽、長春等地、設立地方事務所、總管各地之行政、稅收、實業、文化等事、權力之大、無異我國之市政機關、地方經濟、每年支出一千八百餘萬金、此次會議後、將來諸事業必有一番發展也、(二月念五日子延)

魯省地方十年度預算通過
歲出入共二千三百餘萬元
收支兩抵餘洋七千三百元

濟南快信云、山東省地方民國二十年度歲入歲出預算、二月十日曾由財政廳提出省政府第三十四次政務會議、謂濟令開辦省地方二十年度預算、擬援例組織預算審查委員會、規定歲入歲出標準概數、請予公決、當經議決通過、以各廳長省府祕書長暨高等法院長組織預算審查委員會、日來將各委員迭次開會、已將預算概數審定、於今日(三日)提出省府第四十次政務會議、由委員兼財政廳長王向榮臨時提議審查二十年度預算報告、請予公決、當經議決通過、通行全省、計歲入十二款、共二千三百四十五萬五千四百五十二元、歲出經常門七款、共一千七百七十七萬六千八百八十五元、臨時門六款、共五百六十七萬一千一百七十九元、經臨歲出合計二千三百四十四萬八千零六十四元、收支比較餘洋七千三百八十八元、教育經費經臨兩項共計二百八十七萬七千五百四十九元、約佔歲出預算百分之十二左右云、

中日合辦之鴨綠江採木公司
營業疲敝減政條約將滿期

(安東通信) 森林大部爲太古遺留之產物、物質愈進化、森林愈減少、而人類對於森林之需要、反愈增加、四千年之前、大地之上、盡爲森林、自人類戰勝獸類後、于是由森林而成原野、由原野而成桑田、時至今日、即以「地大物博」之我國論、舍大小興安嶺、吉林之窩集、遼甯之鴨綠江流域而外、復求森林、恐不可多得、鴨綠江流域之森林、開放最早、若興安嶺及吉林之窩集、則以交通不便、得免斧鉞、最初俄人、挾其極東政策、與淸廷協約、創立鴨綠江森林公司、復收用安東下游龍巖浦地二百餘畝、設製材廠、東北森林爲外人所指染者、實始于此、迨日俄戰後、光緒三十四年、訂立中日合辦木植公司合同、係根據三十一年十一月、北京中日會議、東三省事宜條約第十款之規定而成立者、三十四年八月、兩國政府委員協定辦事章程于瀋陽、於是鴨綠江采木公司、乃誕生于出、迄今已二十三年矣、共資本爲三百萬元、中日兩方、各出半數、爲東北諸采木公司中之勢力雄厚者、

鴨綠江采木公司、雖係營業性質、但爲中日兩國政府所出資合辦、遂不免帶有若干之政治意味、其人員方面、最高爲督辦、由遼甯東邊道尹兼任、其次爲理事長、共設二席、一由遼甯省政府派充、一由日本外務省派充、皆不出官場中人物、其他員傭、雙方均由理事長選派、現安東總公司、所有員傭、中側爲一〇一人、日側爲七十九人、共一八〇人、雖名額不等、而薪金則各佔半數、

自有該公司後、鴨綠江森林遂盡歸日人掌握、蓋雖名爲中日合辦、實無異於日人包辦、原訂中日合辦木植公司合同、其與我方不利之處、固不必詳論、即以事實立言、違約之處、亦所在多有、其最顯著者、如原劃定公司之采伐區域、以距鴨綠江幹流六十華里以內爲界、而事實上、已在二百里以外、即支流渾江之森林、亦爲公司所采伐矣、

公司之營業期間、原定二十五年爲期、自光緒三十四年九月(明治四十一年九月)至民國念二年九月止、自今計之、僅二年餘、按條約規定「如中國政府觀公司營業尚爲妥協、公司可禀請中國政府、酌予展延年限、」不知我當局亦會注意及此否、

公司對於我方最大之患害、厥有二端、其一即華商自營水筏、每賣銀百兩、采木公司須坐收十一兩或九兩、名爲「買回得利」、實則不啻一項特定之稅捐也、其二即鴨綠江森林、有國境保安作用、按森林學上保安林須施間伐、而公司采伐森林、對此漫不注意、唯求手續上之便利、務使於短時間使斧鉞所過、盡爲童山、雖欲增殖新林、亦不可能、

公司營業以民國十年最佳、是年收入爲一六、二八〇、一三六、一六、其後日漸縮少、民國十七年爲二〇八、〇七〇、七五、十八年則爲二〇〇四五、四二四、三一、十九年尚無決算、預計能足百萬兩、即爲理想中之最高額矣(上列數目以北洋銀兩爲單位)

鴨綠江便於轉運處之森林、已采伐殆盡、近來江水日淺、木筏轉停、更不便利、金價暴漲、公司一切開支、均用日金、故營業亟呈疲敝之象、爲補救計、乃不得不施減政方策、

采木公司原於長白十三道溝、帽兒山、八道江、通化五處、設有分局、其後因事業減少、十三道溝分局、歸併於長白、及帽兒山兩局、通化分局撤銷、八道江分局、因匪亂移於通化、名曰駐通八道江分局、十八年會裁員一次、盡係華員、十九年九月、我方裁減下級華員三十餘名、日方裁減上級人員四十餘名、其主要人員如參事日人大津渡邊、均已被裁、去年年末、采木公司理事長于國翰氏、特赴哈爾濱、結束該公司之濱江事務所、及在吉林方正縣所租之三百以林坊、如此該公司之勢力範圍、僅在鴨綠江流域矣、(二月一日)

時勢所需要

凡事之能發達者、其第一原因、必爲時勢所需要、故反言以明之、凡時勢所不需要之事、必不能發達、方今時勢所最需要者、厥惟信用、故不能使人信用者、其事決不發達、信用日深者、其發達亦日甚、本會自開辦至今、無日不在發達之中、此觀於逐月各種之比數而可自明、如今五萬元第一特獎之外、第二特獎、又有三千餘元、其外一二三四等獎、每種各有五十三個、如是日形發達、皆儲戶信用本會所由來、世有立志儲蓄、而信用本會者、請速來入會、此佈

詳章函索即奉　上海法租界愛多亞路七號　萬國儲蓄會啓

上海江南銀行廣告

本行設立已十餘年、收足股本五十萬元、在財政、工商部註册立案、專營商業銀行一切業務、儲蓄部特提資本十萬元、會計獨立、完全與他項業務劃分、對於儲戶有充分之保障、各種儲蓄存款、定期、活期、零存整取、整存零取、及特種儲蓄等、利息特別優厚、手續非常便捷、備有詳章、函索即奉　行址　寧波路一百十二號

上海銀行公會會員　江蘇銀行

江海關二五附稅國庫券保管委員會二十年二月份收支報告

[illegible]

本行通匯地點、除南京、鎮江、蘇州、無錫、常熟、南通、下關、蚌埠、清江、均設有分行或辦事處外、其他揚州、常州、松江、杭州、寧波、紹興、湖州、蕪湖、安慶、九江、北平、天津、鄭州、青島、濟南、重慶、廈門、福州、香港、廣州、長沙、漢口、哈爾濱等各埠、並有特約代理機關、匯費克己、手續便捷、倘荷惠顧、竭誠歡迎　行址　上海江西路三七一號　電話一二四五一　電報掛號三九二二　新闢辦事處　烏鎮橋塊　營業時間　上午九時至下午四時

國民會議代表上海市選舉事務所通告
第二號

爲通告事、查國民會議代表選舉手續繁重、期間甚迫、所有本市應送各册籍、恐有參差不齊、以及未能如期造報、特由所製備表册、由後列各法團備函派定辦理文書人員、於本月六七八三日來所領取、并隨帶市黨部證明組織健全批令及主管機關立案各文件以憑審查、特此通告

法定各團體(一)農會(二)工會(三)商會及實業團體(四)教育會、國立大學、教育部立案之大學、及自由職業團體(1)實業團體以具備確以資本或技能從事於各種事業者及曾經主管機關立案之條件爲限(2)自由職業團體係曾經主管機關立案之新聞記者律師醫師工程師會計師所組織之職業團體

國民會議代表上海市選舉事務所通告
第一號

爲通告事、本事務所業經成立、所址設在楓林橋市政府路、已於本月二十四日開始辦公(時間上午九時至下午五時)、各界如有接洽、請逕至該處爲要、特此通告

中國國民黨上海特別市執行委員會通告第三五號

爲通告事、查三月十二日爲總理逝世紀念日、業經本會規定紀念辦法八項(一)三月十二日上午九時在上海市商會召集各界代表舉行總理逝世紀念大會(二)是日本市黨部設各界公祭堂(在市黨部三樓)(三)是日中午十二時鳴禮炮誌哀(四)是日本市全體黨員及全市民衆均着黑紗誌哀(五)全市下半旗一日(六)是日全市停止一切娛樂宴會及喜慶等一日(七)吳淞江灣真茹浦東閘等離市較遠之區得分別召集附近民衆舉行紀念大會及公祭典禮(八)是日下午各區黨員全體參加植樹典禮並宣傳造林、除分行外、特通告各團體各機關各學校各級黨部準時推派代表四人參加紀念大會並前來致祭爲要、特此通告

中國國民黨上海特別市執行委員會民衆訓練委員會通告第一二七九號

爲通告事、案奉市執行委員會轉奉中央執行委員會訓令第一六九一號內開、查農會法及農會法施行法業由政府先後公佈、今後各地農人團體自應依照新法一律改組或組織、其十七年七月本會第二屆第一五九次常會所頒行之農民協會組織條例、現經本會第一二五次常會決議撤銷在案、除分行外、特令仰該黨部即便知照、并轉行所屬一體知照爲要、此令等因、奉此、合仰全市各界一體遵知爲要、此告

中華民國二十年三月四日

英印協定
印督已報告本國
停非武力反抗及抵制英貨　釋放政治犯准許貧民製鹽　美國商界料印度需銀將增

路透四日倫敦電　印度事務部大臣、今日在下院稱、印督歐溫已有報告到部、聲稱、新德里之談話、已於昨夜圓滿結束、印督日內擬發表關於現局之文告云、

路透四日華盛頓電　商界對於印督與甘地談判之成功、甚爲欣慰、預料此事將有良好影響及於美國商業、並信印度今後需銀當可增多、而有益於美國與墨西哥之銀鑛業

路透四日新德里電　印督與甘地所成立重要協定之條件、現已發表如下、㈠停止非武力反抗、㈡不以抵制英貨爲政治工具、㈢被捕之非武力反抗者、苟無暴行、一律釋放、㈣出鹽區域之人民、尤其是貧民、許其集鹽而製之、以供自己銷費、或在本村內銷售、㈤非侵犯性質之糾察、可以應許、㈥撤回非武力反抗運動時所頒佈之命令、㈦不干涉英貨之買賣、

路透四日新德里電甘地今日與內務部人員討論關於實施協定之細則、歷七小時之久、大部爲沒收產業之發還、及政治犯之釋放事、但全印大會領袖聲稱、彼等已允諾不以抵制爲政治工具、聞根據協定、僅可用和平糾察、惟據全印大會會員云、外布抵制仍將不變、

路透五日新德里電　甘地與全印大會執行部、已取銷非武力反抗、不納稅、及其他同類運動、

法比軍事協定
事實上宣告廢止
比國不復欲依託强鄰　恢復獨立小國之地位　比外長在國會發宣言

國民四日不魯塞爾電　今日比外務大臣海孟、在國會內對於比利時之國際地位發一重要宣言、議員禮服出席、外交團亦悉有代表旁聽、海氏上溯一九二〇年之法比軍事密約、謂該約由於當時軍事上之需要而締結、但兩國仍未嘗成立正式連盟、今既以洛迦諾公約而形勢全變、加以萊因公約、因有英國加入、更勝于法比軍事密約之保障、繼謂比法兩政府、茲聯合宣稱、兩國參謀部間之諒解、僅爲防萬一德人進攻時技術上之合作、別無其他用意、此種合作、爲國際聯盟會章與洛迦諾公約所許可云云、現外間對此宣言、多視爲法比兩國穩健份子已占優勢之明徵、足見比國此時正欲試圖建立國家安全之基礎、不復憑藉任何强國爲奧援、換言之、即正圖回復主權完整、而志在立於中立之小邦之尋常地位云、

濱口出席
擬專注重貴族院
政友會謀展長預算會議　謂現閣政權難留過四月

電通五日東京電　政府及與黨、懸慮出席後濱口首相之健康、擬向各派要求諒解、務勿加重首相負擔、然政友會不能容納、至爲明顯、故首相之出席、擬專以貴院爲主、至對衆院、則僅出席於追加豫算委員會等重要之時、以避免野黨之質問攻擊、惟貴院空氣、益加險惡、研究會既力主復活忠清南道道廳移轉費、減稅委員人選於政府又不利、縱令濱口首相出席、重要法案之運命仍極可虞云、

衆議院豫算總會、政友會要求提出關係文書、遂到合法展延議事目的、謀將議事展延至濱口首相登院、以便仕豫算總會再提出奉答文問題、補充計畫、減稅財源問題等、向濱口首相追究、而政府與黨方面、則謀於九日前結束、送致貴院、故豫算總會、難免再起混亂、據政友會之觀察、濱口首相縱能出席、結果必因健康問題而出於辭職、最遲四月中旬、現內閣必到瓦解之運命、民政黨雖欲推戴後任總裁、以期再取得政權、然政策已破綻之政黨、絕不可再組內閣、前次總選舉、民政黨所以能佔絕對多數者、僅係濱口首相個人的信用之反映、且實際上、民政黨內、又有種種之系統、故政權必落於政友會之手云、

美國會閉會
花旗歌爲國歌　銀借款遭擱置

國民四日華盛頓電　第七十一屆國會、雖有許多事尙當未辦竣、但格於憲法、不得不於本日閉幕、連日通過多案、均遞白宮、故總統之案上堆積文件甚高、今日批准不下一百八十件、其一係花旗歌應認爲美國國歌、按此歌沿用已百年、惟迄未由國會規定、擱起之案、亦有多件、其一即爲不許美船藏非美人海員入境案、尙有一重要議案、經參議院外交委員會審查後、迄未報告、即畢特門委員會所請由各國集銀貸與中國之事、

美工人
請求赴俄
俄允發護照

國民五日莫斯科電　俄政府聲稱、已訓令駐紐約商務代表、簽發移民護照六千張、准請求赴俄工作之美國工人入境、惟川資須由工人自備、而商務代表對於工人之資格、亦將嚴加汰擇、

摩斯萊之夫人
亦脫工黨
謂今日之工黨　無異保自兩黨

路透四日倫敦電　另組新黨之摩斯萊之夫人、亦國會議員、現函致首相、聲明脫離工黨、夫人爲保守黨寇松侯爵之女、一九二〇年與摩斯萊結婚、一九二六年、夫婦咸改隸工黨、函中大意、謂目前工黨政府、與以前自由黨保守黨政府無稍區別、近來財政大臣史諾登之言論、尤可見工黨政府已完全退化、故伊決計脫黨、

海軍新協定
意報認爲滿意　美國認爲可賀

國民五日羅馬電　海軍新協定全文、雖猶延未發表、意報已自由加以評論、聲稱新約、係尊重海軍專門各點加以規定、不致影響意國外交政策、及明年出席國際軍縮大會態度、又稱意國至一九三六年可造新艦十三萬噸、以代舊艦、法國僅可比意多造六千噸、故倫敦條約滿期時、意國將有新式軍艦五十四萬噸、法國雖可有六十七萬噸、而其中八萬四千噸將爲年齡過久之軍艦、至於潛艇、在本年底前、相約不造新艇、其總噸數、則意國將以五萬二千噸爲限、法國八萬噸爲限、又飛機每艦、兩國俱限四萬六千噸、此外各點、則與日前報紙所載、大致無甚出入、

路透四日華盛頓電　胡佛總統今日正式發表一文、謂英國所談判之法意海軍協定、乃爲世界可賀之事、

德外長宣稱
德奧經濟合作
兩邦同一族　政策自一致

國民四日維也納電　德外交總長寇蒂斯、偕大員數人來奧、正式訪問、今日發表重要宣言、謂此行主旨、在與奧政府討論兩國共同經濟行動之可能性、以期對於經濟衰落謀維挽救之策、蓋此種艱危局勢、唯有國際合作、始克挽救、其解決方法上、今日雖無人敢言、但必循現行條約、與共同努力兩途徑進行、德國政策、一以維持和平爲依歸、德奧雖屬兩邦、實爲一族、今彼此之工作、即在服務此民族、故兩國之政策、當然趨於一致云、

英選舉改良案
已經成立

路透四日倫敦電　政府所提出選舉改良案、今日成立、刻在審查會攷慮中、選擇投票制條文、今日以二七七票對二五一票通過、

羅素先生
將襲爵爲貴族

路透四日倫敦電　印度部次官兼運輸部國會秘書羅素伯爵、前患流行性感冒症、赴法休養、方擬返國、乃昨日道出馬賽時、忽因心臟崩陷、歿於旅館、其弟爲著名哲學家、接電後、即往馬賽、遺爵將由哲學家羅素繼承、

墨國鞏固幣價

路透五日墨京電　墨總統魯比沃、簽定鞏固銀比索市價議案、案中規定、各銀行必須將銀存額之儲備、擔保品改爲銀幣、

法國陸軍法庭
拘傳阿國大臣
國籍糾紛　軍法酷苛

國民五日巴黎電　晨報載稱、法國與阿比細尼亞(北非州王國)間、發生罕見之外交糾紛、其起因、由於盧昂陸軍法庭出票、拘傳阿國勞工大臣法雷基親王、蓋親王實爲私生子、育於巴黎、母爲亞爾薩斯人、父爲摩洛哥醫生、初隸德國籍、後入美籍、迨阿比細尼亞國王召其赴阿、任勞工大臣兼政府顧問、去年道經法國、爲法當道所拘、並宣稱按照凡爾賽和約、親王已爲法國人民、旋經釋出、但附有條件、親王乃遄赴阿京就任、此次盧昂陸軍法庭、又將此案重提、該報譏刺陸軍法庭、謂軍人習性、到口之食、總不肯舍云、

土國會解散

國民四日安哥拉電　土耳其政府決定解散國會、主即舉行新選舉、

國外簡報

▲蘇俄　向德廠定購重機關車念八輛、
▲巴西　治安恢復、美國取消禁運軍械往巴西之命令、
▲法國　軍事預算通過委員會、裁減二千五百萬法郎、
▲滿鐵收入　本期預計減少四千萬元、
▲國際杜絕　僞幣會議、在日內瓦會議、到念五國代表會議嚴守秘密、
▲蘇俄　決移列寧格勒漁戶一千、至北冰洋岸、
▲古巴遣客　上書美國務卿、痛斥總統馬加度、
▲荷屬東印度　某方面稱、俄貨運入、並無傾銷性質、
▲印度錫蘭　與濟華限制茶產之計畫、已拋棄、
▲新加坡　航空根據地、將共需五十七萬餘鎊、一九三三年可成、
▲美加州　農田之麥人、因恐日人挾擧入來奪其生計、以罷工抵制、
▲日本練習艦　兩艘、出發赴印度洋地中海練習、

共匪蹂躪後
景德瓷業復業難
磁窰破壞磁工流離　贛當局正計劃救濟

(南昌特約通信)　江西遭共匪之蹂躪、受禍最著者爲贛南之吉贛、與贛西之袁瑞等縣、然受痛最深、而又影響大多數之工商業、損失國產最精華者、則爲贛東之景德鎮、景鎮後改爲浮梁縣治、居民五方雜處、其陶業自宋迄今馳名世界、每年出產以千萬計、賴此生活者不下數十萬人、近則受潮流影響、產額日落、業務日形衰敗、已有江河日下之勢、迨去秋共匪蹂躪、迭遭空前浩刦、損失資產數十萬元、磁窰破壞、磁工流離、不特生產危亡、即此數十萬之失業勞工、爲生計所迫、易受共匪煽惑、查景鎮業陶務者、名目繁多、其總稱有三窰九會、同仁窰、彩紅店、洲店之別、又有主業副業之分、均係分工制度、主業則爲取土製坏、燒窰彩繪匣缽灰碓廠等、副業則爲白土行修模店、萬子店幾店把莊、看色仲賣、商草茭下暎柴行炭行等、各各關係連鎖、若缺乏一部、即停頓全局、窰戶計燒窰者百餘家、工人約四五千、燒搓者五六十家、工人約二三千、做窰者三千餘家、大者五六百、工人約三四萬、小廠二千餘、工人約五六萬、彩紅店千餘家、大者小者工人約二三萬、洲店數百家、工人約數千、磁客廿五帮、家數甚多、計把莊看色茭草三項、工人約一萬餘、尙有匣缽廠數家、此平時之工人約在數十萬以上、若磁銷暢旺、工人加增、則統計當加倍、至陶業爲手工業、多爲勞動界所經營、並無資本家所組織、亦非資本家能操縱、閱資多者二三千元、少者三四百元、均可營業、皆賴遠期票以周轉、復藉保商票以通行、今兩票均已取消、而錢店近多倒閉、陶業復業頗難矣、其工商集團、以商會爲總機關、其職員由三帮平均選舉、一窰帮業陶務者、以都昌人佔多數、二徽帮操商權者、以徽州人爲多、三雜帮營工商業者、爲各處人與本地人、中以撫州人最多、鄱陽南昌人次之、現贛垣方面已有人計劃從事救濟、以免陷于萬刦不復之境云、(生活三月三日發)

海參崴
俄當局沒收華產
指爲欠捐强制執行　領館交涉不得要領

(哈爾濱特約通信)　十八年、中東路問題發生、俄境海參崴華僑遭俄捕捉、財產房屋悉爲沒收、十九年春、經駐崴總領事許熙章交涉、難分別發還、但華僑在當地置有不動產者、以俄方施行五年經濟計畫、及限制外僑無其境內發展、巧立名目、科以重稅、務至財產以無力繳稅委棄歸官爲止、去年一年中、華僑受此項壓迫棄置其產業隻自歸國者、非止一人、近又有魯人王日南、王克傳、王克僑三人、因此歸國、聯名向哈爾濱市商會具呈、謂三人在崴、各置有地皮、及房屋一處、估計時價、最低額亦値三百萬魯布、前年蘇聯遠東政府、指該地皮爲國有、令行退還、建築特別爲估價八十萬魯布、三人聯名具呈總領事館、向俄交涉、未即沒收、惟規定須按所入租金數目、抽收房產捐、一九二九年一萬魯布、則科八千捐稅、所餘二千、亦不足敷修理費用、一九三〇年收至一萬七千魯布、捐稅則增至一萬九千魯布、所餘仍不過二千、兩年以還、三人已不能維持、所以不即捨去者、以多年辛勞所積之房產、殊不甘心放棄、詎去年底、當地俄官廳忽來命令、謂三人欠一九二八、一九二九兩年房捐十五萬魯布、限三日內交足、逾限則全部產業沒收、三人以無力捐繳、措於本年一月已爲海參崴蘇俄財政局沒收、并員管理、三人向總領館呼籲、經領館交涉、不得要領、因是來哈哀懇商會、轉呈東北政務委員會咨請外部與俄交涉云、(二十七日平平)

魯省積極進行民會選舉
二日在民政廳開幹事會議　電委各縣監督並限期選舉

濟南快信云、國民會議代表選舉山東事務所、於上月二十六日正式成立以來、連日對民選事務正在積極進行中、本日(二日)下午二時、在民政廳該事務所開第一次幹事會議、出席者爲總幹事兼總務組長于傳林、兼指導組長鄭鶴年、兼審查組長張竹溪等、並邀請中央組織部山東青島黨務視察特派員洪蘭友、到會參加指導一切、開會後、對選舉事務所進行事宜、有所討論、大致以選舉日期、雖經中央限定四月二十日以前辦竣、但總期設法提早、以免貽誤、至四時許散會、聞經費問題、山東事務所日前會電總事務所請示、本月(二日)已接到覆電、謂省事務所每月一千元、市事務所每月五百元、又聞委派各縣長爲各該縣選舉監督之電報、已於本日(二日)拍發、日昨並有一代電致各縣縣長、通告限期選舉、及其辦法、茲覓得其原文照錄於下、

電一　各縣縣長覽、奉國民會議代表選舉總事務所勘電、以各縣縣長爲監督、應因、奉此、茲委派該縣長爲該縣國民會議代表選舉監督、仰即遵照選舉法、及其他施行法之規定、並決次令切實負責辦理、勿得延誤、切切、總監督李冬印、

電二　各縣縣長覽、案奉國民會議代表選舉總事務所皓電開、查國民會議開會日期、原定爲本年五月五日、現距會期不遠、各地選備選舉、應限於四月二十日以前辦理完竣、茲規定各地籌備選舉日程如下、各選舉總監督、或選舉監督、應即分別依照國民會議代表選舉法、及其施行法之規定、切實辦理、下列各事、並預算日期配分如下、㈠各地方選舉監督、定期通告該地方各團體、造具詳細冊籍、呈報審核、預算費時七日、㈡選舉監督即將此項冊籍呈送選舉總監督審查其團體及會員之選舉資格、預算費十日、㈢各團體選舉資格審定後、由選舉總監督製成該地方職業分別之選舉人名總冊、及該團體選舉人名冊、發由各選舉監督公告之、預算費時十日、㈤名冊公告後、如本人爲錯誤遺漏時、得於公告後五日取其憑證、呈請選舉監督、轉請選舉總監督核定、預算費時五日、㈤各地方選舉監督于名冊公告後、即宣佈定期投票選舉、預算費時三日、㈥投票完畢、應即開票、開票後、即由開票管理員作成開票紀錄、即將開票情形、造具報告書一併送呈選舉總監督、預算三日、㈦選舉監督於其所屬地方各團體選舉完畢時、造具報告書、連同各件呈送選舉總監督、並宣佈其所屬地方各團體之選舉情形、預算七日、㈧選舉總監督彙集各種選舉書後、計算各界被選舉人得票額數核定當選代表、公布並通知當選人、預算五日、㈨當選人接到通知後、應於十日內、以書面表面願否當選、預算十日、㈩選舉總監督發給當選人當選證書、及旅費公費、預算一日、以上共計預算須六十一日、㈪當選代表啓程來京報到、依距首都遠近而定、附註、右列日期不過示籌備選舉進行之標準、各地情形不同、得視交通之便利與否、酌量增減、務以如期辦畢選舉、使當選代表能於五月初旬到京報到爲準、仰即遵照辦理爲要、等因奉此、除分外合行令仰、該縣長即便遵照辦理爲要、民政廳長兼國民會議山東代表選舉總監督李冬印、(二日)

蚌市船戶米商遊行大請願
撤除查驗所招牌主任避匿　商店均閉市電國府請解決

蚌埠通信、本市米商船戶、因懷遠米照捐分局、扣留米船八百餘艘、生活攸關、特前往請願、不料與該分局門口衛兵衝突、被衛兵開槍示威、槍傷米商船戶三人、等情已誌本報、茲悉米商船戶等、以此案一時未能解決、心殊不甘、爲欲使各界援助撤消米照捐起見、特於昨(三日)日集合米商船戶九百餘人、向此間高級機關請願、以達到撤消米照捐之目的、並將懷遠分局及蚌埠查驗所之招牌撤除、並以白布書寫請願字樣、各人手持小旗、上書打倒米照捐等字樣、沿途高呼口號、本埠軍警稽查處、恐再釀事端、當即派隊往米捐徵收處、將該處副主任汪啓元約至處內暫居、正主任盛心培已避匿無蹤、聞各米商船戶、已於昨晚致電國府、請其代爲解決、今(四日)日本市各商店均閉門未開、已無形中罷市矣、

▲本報五日南京電　皖省米照捐展期三個月取消、

郵暴動案再誌
道婆發散傳單　涌令各店閉市

(高郵通訊)　本縣道婆暴動、曾兩誌本報、昨道婆柴紙城隍等像、進香者極衆、今日(三日)散發傳單、并滿貼標語、并迫令各店閉市云、

泗陽縣長宣誓

(清江浦通訊)　泗陽新任縣長文欽明、到泗迄已數月、日昨在縣府大禮堂、補行宣誓就職典禮、省民政廳特派淮安縣長林以成、前往監誓、林以該縣正開行政會議、不克分身、因派建設局長姚寶琛、到泗代表監誓、

浙民選册籍
限本月底送齊

(杭州通信)　據國民會議代表浙江選舉事務所總幹事談、目下各縣之團體、尙有未組織完成者、故對總事務所限卯四月二十日以前、須將全省選舉代表總冊辦竣、恐難辦到、最困難者、即各縣地方團體須於七日內造具詳細冊籍、呈報審核、現本省各地方團體、尙未一致組織完成、且各縣距離較遠者、亦決難於七日內辦竣、有以上兩原因、勢難如期、各該地方冊籍、亦缺、總以逾限的不少、故本所雖責令各縣限文到十日內造送冊籍、現因有以上兩大原因、現已電各縣展限於二十日以前造送齊全、惟選總監督以各縣冊籍關係全省總冊、倘全省缺一縣未送到者、總冊即不能完全、致事務所不能將總冊分發各縣、故須遺縣份、倘於二十日以前仍不能將冊籍送到者、將再設法補入總冊、惟最遲須於三月底以前、如三月底以前送不到者、恐不能加入總冊云、

瑞公安局長
撤職後被拘留

(瑞安通訊)　瑞安縣公安局長黃昌年、貪污殃職、被地民向省控、省令撤職查辦、黃自接到此項消息後、即將眷屬星夜出走、縣政府以省令查辦、將黃拘留、移送法院審辦云、

小名山香煙

贈品辦法
空殼一只　換本牌香烟一枝
空殼八只　換精美團扇一把
空殼卌只　換美女月份牌一張
空殼五十只　換三角牌毛巾一條
●多則依此類推●
各烟紙店均可掉換
●頂好貨色●
●頂賤價錢●
每包銅元十枚
外加實用贈品
中國崑崙烟公司出品

凡有小孩之所在　均應購備如意膏

小孩好弄故不測之遭逢與皮病之傳染此輩爲尤甚焉所以不論家庭學校要備如意膏即幼稚園等處亦均不可不備之也凡遇皮傷或皮病敷以此膏重者立輕輕者立愈其効如神　浙江塘棲仁泰典王君偉來書云「舍弟前在幼稚園因遊戲不愼由自由車上跌下碰傷頭部皮破血流幸校中備有如意膏即以搽敷經一星期霍然全愈足證此膏之功效無比也」如意膏爲最新科學療膚專藥治割破燙傷蟲咬以及各種皮膚疾病價目每匣七角六匣三元五角郵費不取

遠東總發行上海江西路四五一號韋廉士藥局　各藥房均有出售

棕欖香皂
面現紅潤可愛之色

棕欖香皂、因用棕果橄欖兩油所製成、其功用不僅使皮膚澈底之清潔、且更有滋潤肌膚永保丰姿之特長

美商上海棕欖公司謹啓

各處百貨店藥房均有出售
廣東路三號

蘇各縣商會代表　為營業稅請願結果圓滿
陳述意見九項　當局允為修正

（鎮江通訊）蘇省各縣商會、因省府財廳徵收營業稅條例、違反部訂大綱、增加商民擔負、特於二月二十五日、齊集鎮江商會開會討論、結果推定鎮江于小川、江都王敬庭、東台任孫阜、高郵徐垚、吳縣程幹卿、無錫錢孫卿、銅山藍伯華、句容屠述三、吳江吳敏於、丹陽郭頌如、於本月三日、齊集首都、分赴各院部請願、並有溧陽代表狄乃健、彭晉參加、茲將請願經過、訪錄於下、各代表於三日上午十時、先赴財部、宋部長派賦稅司賈司長代見、適因賈司長監視測驗鹽義、遂由第一科長代見、當將財部辦理此案經過情形、向眾報告、嗣各代表即陳述請願意旨如下、㊀營業稅率不能超過部訂大綱所訂千分之二、㊁在類似厘金各捐稅未盡裁撤以前、不得徵收營業稅、㊂補充辦法第八條內載、以資本為課稅標準者、至多不得超過千分之二十、與大綱第四條、至多不得超過千分之二之規定抵觸、請更正、㊃已納統稅特稅之貨物、及其直接製造品、不得再徵營業稅、㊄營業非直接買賣、應請免徵營業稅、以免與零賣營業稅重複、㊅民生日用必需之品、及向來免稅之貨物、請一律免稅、㊆奢侈品及應行取締之貨物、已就關稅特稅分別加重、依照大綱第一條、不應再徵、即徵亦不能超過千分之二、㊇全國裁厘之損失、關稅加徵、已足抵補有餘、省府受損失僅附稅一成、年不過百餘萬元、依照部訂大綱徵收、足可抵補、萬無再事加重、以苦商民、㊈按物課稅、與厘金無異、內地商店、往往一業兼賣貨物數十種、百餘種、稅率參差、帳目難記、徒予徵收員以舞弊之具、無益稅收、有擾商民、應請改為按營業課稅、此次修改條例、擬請照裁厘會議辦法、准許商人參加討論、以免隔閡、當由周科長答以部長對於徵收營業稅、頗注重大綱、並顧及民生問題、此次對於蘇省府咨來條例、正在審核修改中、總期減輕稅率、以恤商民、諸代表所陳各點、當代簽呈部長採納云云、次至實業部、由孔部長親見、各代表又陳述請願意旨如上、當蒙孔部長准予分別轉咨、下午二時、又至立法院、因院長公出未見、旋至行政院、由秘書劉泳闓代見、各代表陳述意旨如上、當由劉秘書答以前此各省縣商會來呈、均已分別令飭財部查照、此次諸位來呈、當代轉呈院長鑒核、轉行財部、依照原訂大綱修正云云、各代表均甚為滿意、乃與辭而出、各回原縣云、

蘇省黨委會議

（鎮江通訊）江蘇省黨務整理委員會、昨開第七十八次會議、出席委員黃宇人、楊興勤、胡樸安、張淵揚、馬飲冰、主席黃宇人、茲探錄決議案如下、㊀據檢縣黨員不滿百人、改為直屬區黨部、並派吳虎侯、于德宣、謝知行為該區黨務整委、㊂如皋縣黨務整理委員薄公雷撤職、㊃指定謝德超為直屬江甯縣區黨務整理委員會常務委員、㊄准撥省會宣委會籌備總理逝世六週年紀念大會經費一百元、並轉請省府發四百元、

克利氏游石湖

（蘇州通訊）前美國派駐法國大使克利氏、於昨（五日）上午十一時、由滬乘車來蘇、遊覽上方山、石湖等處、縣政府接駐滬美總領金克思電知後、即令公安局派員照料、至丁香巷彭宅吊奠、定今（六日）日順道往游鄧尉云、

傷兵繼續離蘇

（蘇州通訊）虎邱十七後方病院、有治愈傷兵五百二十名、定七日上午一時、離蘇開京、該院已電知車站、準備車輛應用云、

錫絲廠業
推定代表晉京請願　討論絲債條例問題

（無錫通訊）本邑絲廠同業公會、為立法院已將蘇浙滬絲業公債條例及還本付息辦法通過、特於昨日下午三時、召開臨時會員大會、到程炳若、趙節會、錢鳳高、陳滋如等數十人、主席錢鳳高、茲將要案議決如下、㊀蘇浙滬絲廠業救濟專門委員會來函、以公債條例、與原呈請願案大異、已電請府院、暫緩公布、並請本會開會討論、推定全權代表、會同滬浙同業、於昨日（五日）在滬開會後、赴京請願、議決（甲）本會請願意旨、以上海為依歸、（乙）推定繆少卿、朱竹賢二君、偕同楊常務節初、一同赴滬出席、㊁縣黨整會訓令、暨縣商會來函、以國民會議代表選舉法、須依限造具本會清冊、呈報選核、㊂縣商會來函、以印花稅局、函請增加認額、議決、由會通知各廠、多購積花一個月、一面由協會先行墊購後、再向各廠分攤、㊃募建中央黨部經費、如何籌募案、議決由各廠分別認捐、㊄本會職員應請改選案、議決俟出席上海代表回錫後、再行定期開會、議畢散會、

吳縣公債會議

（蘇州通訊）縣政府昨開到期公債還本抵漕第二次會議、（議決）應仍照前議、續呈財廳、將吳縣到期公債、准予抵征冬漕云、

朱履和到蘇州

（蘇州通訊）司法行政部長朱履和、因弔吳縣教育局長彭雲伯母喪、特於昨（五日）日下午三時來蘇、高等法院長林彪等、親赴火[illegible]

紹興縣代表會
選出執監委員

（紹興通訊）紹興第三屆縣執監委員候圈人、昨經第五次全縣代表大會選出、以馬涵叔、張季笑、金林、陳鳳藻、任芝英、史庭超、吳祥鈞、孫德程、杜師預、葉純青等十人、為執行委員候圈人、陶春煊、金壽昌、林順日、徐鼎元等四人、為監察委員候圈人云、

蘇囚萬名
將分押鄰省

（南通通訊）江蘇第四監獄典獄長孫雄、奉高院轉部令、以蘇省各監囚犯激增、擬提一萬名、分送鄰省寄押、俾免擁擠、特令飭將近三年人犯增加比較表、查填具報、又該監開列政治犯曹佩煌等十一名、送呈高院赦免委員會審核、奉令不合赦免條例、惟查有縣府判決無期徒刑犯李海郎、朱銀書、陶小和、丁元福等四名、受理不合、應候高院檢察處查核辦理、

張謇房產分配
省得卅一萬餘元　縣得廿二萬餘元

（南通通訊）民廳委派張謇背李晉來通、會同縣政府開會、核分房產、連日就縣政府開會、依照省六縣四標準、實行分配張謇遺產、結果、省方計得城南別業（張謇住宅）估價二十萬元）及市房股票、共計估價三十一萬六千餘元、地方共得二十二萬四千餘元、張李二委員俟在通公畢、即赴東台料理、

通建局長潛逃後
縣委監收文卷器具

（南通通訊）南通建設局[illegible]彭年、因虧款潛逃、省廳令縣扣留該局會計庶務任孫二人、亦未拘獲、新任局長封鎖手因接收文卷圖表器具、無帳冊可稽、於四日呈請縣政府、派員赴局監視、點收登記、

[illegible]召開會員大會、選出執監委員、照章改組成立、並由第一次執委會選出姚足一、王文尉、陸高良為常務、互選姚足一為主席、業於本月三日舉行宣誓就職、合內工作人員、亦經聘定、

皖省設清鄉局
省府會議通過規程

（安慶通訊）皖省府前議決設立清鄉局、民廳昨（一日）擬定組織規程、提經會議通過、規程大意摘錄於下、㊀省總局、設省會、局長由主席兼、副局長由民廳長兼、內設總務調查兩科、科長各一人、科員若干人、視察員若干人、㊁各縣局設縣政府、局長由縣長兼、副局長由總局委任、助理員若干人、總務調查兩股股長各一人、股員若干人、稽查員若干人、㊂縣分局縣區區署、得設分局、局長由縣局委任、辦事員若干人、由分局委用、

瑞南堤電燈廠
通知用戶裝表　否則一律停燈

（瑞安通訊）瑞安南堤電燈廠、開辦以後、地民稱便、惟點燈各戶、除商家外、住宅點燈者、多有偷燈之事、甚有點一盞電燈、偷至十數盞者、侯門似海、查燈者不得登堂入室、即與交涉、多無效果、現該廠有鑒於此、通知各用戶、自三月一日起、一律改裝火表、否則即予停燈、現各住宅、點有電燈者、擬謀對付之方、未知能實行否、

平湖獲匪四批
共計十一名

（平湖通訊）湖匪太保阿書、自江浙兩省會剿後、已不若從前之猖獗、然劫掠之事、仍有所聞、昨新（倉）省保安隊第七團二營五連連長丁國興偵得匪蹤後、即帶隊親往獨山水口一帶包搜、果獲王金虎胡松和劉妹妹胡二和等四名、於今晨解平、駐牙（一前）之三營十連、在該區東跳板橋、捕獲悍匪綽號阿美之伙頭軍朱小弟一名、送交新倉公安局轉解縣府、洗劫林埭鎮之匪魁許金官、事後即匿居乍浦塘許槐林家、行蹤甚秘、昨又同匪徒赴金路橋陸小妹家吸烟、忽被水警偵探謝友生所聞、遂帶領探夥、馳往捕獲、而水警第九隊、在金絲娘橋地方、又捕獲嚴阿友袁金德沈阿三吳水大等四名、據稱販私鹽回來、業已帶回隊部、轉解縣府發落矣、

錫覆輪案四次會議
各家屬力謀團結　賠損害議訂數額

（無錫通訊）泰利汽船公司后錫班恒鑫輪、自在南塘傾覆、溺斃搭客十人後、遭難各家屬、即組織聯合會、與該公司嚴重交涉、昨日下午三時、各遭難家屬、開第四次會議、到陸朱氏、楊巧泉等十餘人、議決事項如下、㊀加入本會各家屬、仍應一致團結、共同應付、並嚴防楊祥榮再用欺騙手段、分化其他家屬、㊁各被害人之身份及其生前每年之收入、決定依民法規定、請求賠償各被害人六十歲為止、此外喪葬等費、要求以泰利公司資產抵償、不足則楊祥榮應負無限責任、應以楊之私產抵償、㊂定期本月九日下午三時、招待邑中新聞記者、請求予以公正之援助、並聞法院檢察處、於昨日開庭偵訊云、

乍浦發現匪踪
外曾山匪徒投宿

（平湖通訊）股匪劉德興、自江浙會剿後、知難以棲身、即率夥一百五十餘人、竄海亡命、分趁匪船五艘、時在乍浦海面窺探、昨又有匪徒四人上岸、因巡緝隊追緝不及回船、於是晚闖入外曾山廟投宿、管廟顧竹卿見若輩行為不檢、且在房中檢視鈔洋、約近三千餘元、知非善類、擬出廟報警、詎被匪所覺、即出槍威嚇、不准出入、翌日黎明、即揚長而去、迨巡緝隊得訊追剿、已鴻飛冥冥矣、

錫派報業組織公會
呈請縣黨整會備案

（無錫通訊）錫地年來商務發達、報紙事業、亦隨之而興、邑中現有新無錫、錫報、國民導報、民報、大公報、無錫報、惠民日報等七家、滬上報館駐錫分館有時事新報、新聞報、申報、時報、民國日報等九家、派報者有派報所、茂記大二房、錫山派報社、以及福記、發記、通城、劉昌祥協記、渭記等派報社十餘家、專派滬京省津錫各地報紙、近有派報所等九家發起、依照人民團體組織法、組織同業公會、具呈縣黨整會、請求發給許可證書、並請派員指導、該會據呈後、提出九十六次委員會、議決當請省整會核示云、

取締烟燈茶館
藉免匪徒混跡

（松江通信）浦南土匪橫行、經江浙當軸派軍會剿、擒獲數百名、惟要首太保阿書即徐天雄等、潛逃未獲、有司誠恐死灰復燃、乃由松江縣政府先行取締烟燈茶館、以免匪徒混跡、并出示佈告、略謂匪徒往往混跡於茶館烟燈、呼朋引類、為患地方、當此清剿期內、該茶館烟燈實非淺鮮、當此清剿期內、有取締之必要、㊀茶館主須在區公所具結、如違呈縣封禁、㊁烟館由縣府責令各公安分局封閉、限於三月十五日以前辦竣具報云、

丹陽縣政會議紀

（丹陽通訊）縣政府四日開第七十七次縣政會議、由縣長沈庸主席、議決、㊀第三次縣行政會議、業經定期自三月十八日起舉行、應需用費、未曾列入十九年度地方預算案內、究應如何指撥、以資應用案、（議決）本屆會議各項用費、總數以二百元為度、由縣令款產處籌撥、㊁警察隊請添購槍械一案、據財政局呈復、十八年度公安畝捐項下、尚有餘款、可付等語、應否准予添購、請討論案、（議決）准予撥款添購、㊂奉建設廳訓令、催解乙組民用度量衡、標準器器價、應如何撥解領用案、（議決）由縣令款產處、先行墊付、俟領到後、轉發商會繳價備用、

慈縣商委就職

（慈谿通訊）慈谿縣商會、於日前[illegible]

簡報

▲無錫　四日下午、各機關開植樹籌備會、議決、十一日至十六日為造林宣傳週、十二日下午舉行植樹典禮、

▲蘇州　城廂第三區孫裕源米店、三日晚被盜劫去洋百數十元、後獲嫌疑犯數名、

▲蘇州　南通縣法院看守所長胡先驅、因虧空公款、被高院令飭該縣停職監視、另委袁文波接充、

▲南通　販賣紅丸犯及吸食紅丸犯唐吳氏、明金等、四日經縣法院判決、唐洪氏徒刑一年、明金六個月、

▲金華　縣政府日前分令第一、二、三、四、五各區、切實注意路政、

▲紹興　城內草藐坂石家池一帶地方、開闢為住宅區案、昨經第五次全縣代表大會、議決通過、

▲湖州　鄭家村地方、於一日下午、被匪綁去四人、打死一人、

▲鎮江　江蘇省清鄉總局四日特將省各縣分為六區、特派倪渭[illegible]

經濟界

中國之銀行制度（三）
德國實業視察報告之一章

許多新式銀行、尤若附有官股之銀行、均享有紙幣發行權、至紙幣發行數額、各銀行雖有自為限制、或由政府規定限制者、實際似仍未能遵守、發行紙幣之準備金、在各大銀行、大抵為六成現金、四成有價證券、但較小之銀行、準備金是否充足、殊為疑問也、任何銀行、其總行對於分行支行業務、應負完全責任、此自原則上言、本無疑義者、顧在中國則可成為絕大之問題、例如某一銀行之分行、因受其所在地當局之壓迫、而發行紙幣、而總行則可請准中央政府、對其分行所發紙幣拒絕負責、即其他業務範圍內事、如在高壓力情形之下發生、總行亦每不負責任、

中國新式銀行、現有專業化之傾向、如棉業銀行、煤業銀行、絲業銀行、茶業銀行、均其明證、此外更有農業銀行、勞動銀行、婦女銀行等、而信用合作機關之進步、尤為迅速、在各省各市、均有當地之銀行、經營當地業務、有若干銀行並受國家或省市之補助而設立、稱之為官立銀行、

一部份大銀行、純依商業原則經營、組織亦甚健全、其行長或總理率為經濟界向上的領袖、而奪得中外人士之重視與信任、是以可信中國新式銀行對於中國經濟之發展及中國之建設、必將大有貢獻、

中國新式銀行中、中央、中國、交通三家、均有官股、且與其他入銀行同為中國重要之經濟機關、特述其概略如次、

上海中央銀行、創立於一九二八年冬季、為純粹之政府銀行、其資金額為銀元二千萬元、已由政府完全繳足、該行主要使命、在協助政府統一幣制、建設國庫、穩定貨幣價格、同時享有紙幣發行權、其發行紙幣之準備金、為六成硬貨、四成庫券、此外該行更有鼓鑄貨幣之特權、並為中國國庫之支付及管理機關、其董事會中有財政部長暨其他政府代表參加、對該行一切事務、權力極大、該行業務範圍、並經政府限制、其主要者為商業借款與政府借款、外國期票與商業匯票、買賣金貨與各國貨幣、協助發行公債與公債之付息還本、一般銀行業務如不動產抵押借款、商業工業之信用借款、則均不許經營、

中國銀行為中國新式銀行中歷史最久而最大者、資本二千五百萬銀元、官股五分之一、均已全部繳足、股息七厘、其分行支行及代理處遍於中國各地、該行享有紙幣發行權、其準備金額、與中央銀行同、準備金每月檢查一次、由特別委員會任之、依一九二八年該行取得之特許證、其性質應為國際匯兌銀行、故該行主要業務、應為協助國際商業及國際間金錢之流通、而協助發行公債及公債之付息還本、暨代理國庫、亦為該行業務、該行並自一九二九年冬季起、在倫敦設立分行、其總行國外部中、並有德籍銀行專家一人、

交通銀行資本一千萬銀元、官股五分之一、餘為商股、該行創設主旨、為協助實行建設、統轄郵、電、航、路四大事業之財務行政、並以資金促進新鐵路之建築、自經一九一一年與一九一五一九一六兩年之困難及成績良好之改革、現已恢復其在中國之重要地位、該行改組後之主旨、為扶助實業及發展交通、又該行有紙幣發行權、國庫代理權、並得協助政府發行公債、在國內各地、現有分行支行六十餘處、（中略）（未完）

兌起鵲落之標金
前日暴跌念三兩七錢　昨日劇漲十六兩四錢

○昨（三月五日）標金忽起漲風、反覆無常、然終日變化甚烈、自晨至晚共有念四兩差度、統共激漲十六兩有餘、匯票初長後縮、結果尚掛長一擋、市內盤似稍穩堅、同業塞而復爬、大致套頭交易、海外銀市雖已報漲、不為所動、蓋歐市和平、未有變化、金價初晚略漲、業中大戶如恒興猛力抵空、又志豐永福昌等均購進、元茂永及套頭等則賣、大連帮求過於供、旋後狀態複雜、動輒十兩迴旋、惟早間曾跌至七百四十二三兩、乃匯票見鬆、以英金銀行買價竟為一二八七五、迨午刻恒興等買氣不倦、驟漲十兩以上、後市恒興繼有首購、全日約買進一萬多條、致價益昂、再行飛騰十兩外、市緣謠言現金至三月中旬可以開禁、又傳某銀行向各金號購買大宗現貨、約有三千餘條之說、市場上得聞之下、意尚頓高、突飛猛晉、遂已透出七百六十兩關外、

○現金可開禁　某行又吸現

○市況之經過與隔昨適反　其情形與上日適反、殆外匯趨勢亦佳、以英金條結一二六二五、今晨大條應須跌落、早晨四月份開盤為七百五十一兩五錢、計加二兩三錢、惟大條已長四分之一、銀價亦加八分之五、私電亦然、實乃金價已於前天過於抑小矣、嗣後互有四五兩迴轉、元茂永售出、降為四十七兩二錢、志豐永恒餘等買進、復已加至九十三兩、旋後盤旋於五十兩內外、先令揭佈時為五十二兩、掛牌既長三七五、美金可結八二一二五、日金小四分五、並由宏利乾昌祥等售出、益以四五月英金二五乃金價一落八九兩、九點三刻為四十二兩三錢、繼則加上二兩、恒興元亨等奮勇購進、十點後陡上青雲、飛漲十二兩有另、惟時有二三兩興仆、十點半為五十五兩、忽因大德成及套頭等賣意頗濃、而一小時中銳落九兩、十一點半為四十六兩、入後恒興同太昌乾昌祥等賣進甚勁、僅以二十分鐘、哄上十一兩、計達五十七兩、俄而另戶出售、午收為五十三兩半、續又抬至四兩半、仍然退為三兩半至四兩、總之人心彷徨、殊無意志、揭價改為八百〇四兩六錢、較五十四兩至六十三兩、午時五十兩光景、

○恒興生大套　猛購萬餘條

○後市開盤五十四兩、繼為二兩二三錢、復以恒興大福昌志豐永等傾向追進、尤以福昌四起扒、又印匯亦回小四安那、於是金市風起雲湧、日上竿頭、穿出六十四兩、至三點一刻竟為六十六兩半、忽因匯豐掛牌改縮半擋、回至六十三兩半、[illegible]計英金二二五、美[illegible]○以現金不日可以開禁出口、匯市亦堅、業中向[illegible]

[illegible]餘、一日間最大價六十六兩五、最小價四十二兩三錢、計有念四兩二錢差次、物品早市五十四兩五、午市五十五兩、下午五十四兩五、收市六十六兩五、揭價續已改為八百十一兩八錢、計撳四十六七兩至六十三兩、乃變結價、登帳前市四十七兩、後市五十六兩、最後四十六兩、補水四十七兩、五十四兩、各號交易頗形熱鬧、恒興生大猛購一萬餘條、除補空七八千條外、其餘翻多頭矣、志豐永恒餘成豐永萬興順利元亨福昌均進、乾昌祥出而復進、元茂永及套頭者均出、同泰昌福泰亨源泰等午出午進、下午、恒興續進、志餘永福餘大亦進、萬興順利大德成乾昌祥及套頭散戶等大都賣出頭寸、福泰亨源泰元春義豐永豐成出入不少、大連帮前進後出、上午共進一千六七百條、出六七百條、後市共出一千八九百條、進五百餘條、

▲金業交易所

四月份標金上午開盤		七五一·五〇
又	先令開出	七五二·〇〇
又	最大價	七五七·〇〇
又	最小價	七四二·三〇
又	午時收盤	七五三·五〇
四月份標金下午開盤		七五四·〇〇
又	最大價	七六六·五〇
又	最小價	七五二·二〇
又	下午收盤	七六五·六〇
三月份	上午登帳	七四七·〇〇
四月份	上午登帳	七五四·〇〇
三月份	下午登帳	七五六·〇〇
四月份	下午登帳	七六三·〇〇
補水	上午	七四七·〇〇
補水	下午	七五六·〇〇

▲銀樓飾金（單位元）

銀樓同行足赤金	一〇六·〇〇
恒孚十足首飾金	一〇七·五〇
銀樓首飾銀	一〇七·五〇
恒孚首飾紋銀	一·五〇
銀樓新同行飾金	一〇五·〇〇

▲證券物品交易所

標金（煉見九九七八標準）

	前市	後市
四月期開盤	七五〇·五〇	七五四·五〇
最高	七五七·〇〇	七六七·〇〇
最低	七四二·五〇	七五三·三〇
收盤	七五三·〇〇	七六六·五〇

又　收進　一〇三·〇〇

銀價猛漲六二五
大條近遠期長二五　孟買加大十二安那

昨據倫敦電訊、大條銀復又轉長、脚地因中國買進而穩、市面平平、收市後無特別變化、如近期回長二五、為十二辦士八七五、遠期長二五、為十二辦士八一二五、合英金為一先令三辦士一八七五、計十二辦士七五、又接紐約電訊、美銀價猛見六二五、計現貨為二角七分二五、脚地帶硬、孟買加大十八安那、計現貨為四十二羅比〇三、美仍為四十九元四三七五、脚地賣出云、

外匯市況又見優
掛牌長而復縮變幻劇烈

（結果較前）英金……縮一二五……日金……加七五　英金……縮另六二五……美金

昨英美印銀市均已報升、匯豐掛牌晨間放長一擋半、午後改縮半擋、統核尚長一擋、（計英金長二五、美金長三七五、印匯二元、法郎二十元、日金跌三分）、和洋二元、德匯三元二五、坡匯降四兩七錢五分、香港小去二五、日金跌四分五、迨後市三點二十分英金改去一二五、現掛正金二辦士半、美金二五、計二十九元三七五、印匯七五、計八十一羅比二五、德匯一元、計一百二十三馬克半、和洋半元、計七十二盾二五、法郎六元、計七百四十九元、坡洋加一兩半、計一百九十兩半、港勿更、仍為七十七兩七五、日金加一分半、計一兩六錢八分半、內盤初平後緊、午時復緊、下午尤挺、乃金市已飛漲十餘兩、穿出六十五兩以上、惟各匯微縮而已、猶非金市之孟晉、造收市比諸上日、計英金縮另六二五、美金縮一二五、日金加七五、而明晤稍異、惟掛牌本當前天理應放長、華商金業中前市售出、後市復扒、計英金約共成交二十萬鎊、銀行如三井上海有所吸進、又美金亦對做一二十餘萬元、日金僅三井略有納進、而金業中大致扒結英美匯、套出條子、因金價既高、套頭有利可獲云、

▲英匯　內盤計有一八七五上落、早晨出價一先令一辦士七五、三井與浙江互做四月一萬、價同、上海與華比對做三月一萬、三井與華比互做四月一萬、價同、三井與華義互做三月一萬、價八一二五、華比與華義互做四月一萬、價八七五、住友與浙江亦做一萬、價同、上海進出六月份八一二五、德華華比進、上海三井麥行出三萬、價八一二五、（孟買罷）又出五月一萬、價七五、朝鮮大通對做、三井對做三月一萬、價六八七五、（大連帮進）上海三井出一萬、價六八七五、大連帮進、收市、出價六二五、買價六八七五、

▲美匯　內盤計有三七五升降、上午出價念九元八一二五、買價九三七五、三井荷蘭互做三月五萬元、念九元八七五、美豐上海做五月五萬元、三十元〇一二五、中行有利對做三月五萬元、下午收市、出價念九元八一二五、進價七五、

▲東匯　內盤計一分半差次、上午出價一兩六錢五分七五、買價一兩六錢四分七五、午收、出價一兩六錢六分二五、進價一兩六錢六分七五、下午出價一兩六錢九分二五、買價一兩六錢六分七五、交易甚淡云、

▲外匯市況

近期大條　十二辦士八七五
遠期大條　十二辦士八一二五
紐約大條　二角七分二五
英美匯水　四元八分六二五
美英匯水　四元八分六七五
美日匯水　四十九元四三七五
英日匯水　二先令四三七五
倫滬先令　一先令三辦士七

▲日美匯兌

路透上午電通　上午近期　賣　[illegible]
又　正午近期　賣　[illegible]
又　遠期　賣　[illegible]
路透上午電通　上午近期　賣三·〇〇·三三
又　遠期　賣三·〇〇·三三

▲匯豐掛牌

倫敦電匯　一先令二辦士三七五
倫敦即期　一先令二辦士四三七五
倫敦四月期　一先令二辦士六二五
（以上各合規銀一兩正）
印度電匯　八十二羅比
法國電匯　七百四十九法郎
紐約電匯　二十九元三七五
爪哇電匯　七十二盾
漢保電匯　一百二十三馬克
（以上各合規銀一百兩正）
香港電匯　七十七兩七五
（合香港洋一百元正）
日本電匯　規銀一百六十七兩
新加坡電匯　規銀一百三十兩
（合日金一百元正）

▲銀行買價

倫敦四月信匯　一先令二辦士半
倫敦五月信匯　一先令三辦士六二五
倫敦六月信匯　一先令三辦士五
（以上各合規銀一兩正）
法國四月信匯　八百法郎
紐約四月信匯　三十元二五

公債市盤旋微降
主要各債跌落六七角　其他亦一致趨向微跌
全市成交九百二十萬

昨（五日）華商證券交易所各公債市況、期市大致仍佳、計前市開出四百四十餘萬、後市約四百八十萬元、合計九百二十餘萬元、現貨交易共二萬元、各債價之變動情形、因市上買進交易、前清、而賣方人氣、則反見轉暢、故求供過於求、各債價遂見微跌、低、特趨勢尚平和、結果比前日多回跌六七角左右、惟九六金融一九捲等、上落極微、而一九捲小票現貨以各無交易、較一月下旬漲達二元有半、

券別	期現別	最高	最低	收盤	較前	成交數
整六	三月期	七〇·五〇	七〇·一〇	七〇·一五	跌·五五	三一〇,〇〇〇
整六	四月期	七一·二五	七〇·四五	七〇·四五	跌一·〇五	二二〇,〇〇〇
關稅	三月期	六三·一〇	六一·七〇	六一·七〇	跌·六〇	一九〇,〇〇〇
關稅	四月期	六〇·七〇	六〇·三〇	六〇·五〇	跌·五〇	一七五,〇〇〇
編小	現貨	六二·八〇	六二·八〇	六二·八〇	漲·三〇	一,〇〇〇
編遣	三月期	六四·一〇	六三·六五	六三·七〇	跌·六五	六五五,〇〇〇
編遣	四月期	六三·九五	六三·二〇	六三·五〇	跌·六五	四一〇,〇〇〇
裁兵	三月期	七七·四〇	七六·六〇	七六·八五	跌一·〇〇	一,一二五,〇〇〇
裁兵	四月期	七七·八〇	七七·二〇	七七·四〇	跌一·〇〇	一,一六〇,〇〇〇
金融	三月期	四〇·〇〇	三九·九五	四〇·〇〇	漲·〇五	六〇,〇〇〇
九六	三月期	一三·九五	一三·四〇	一三·四五	跌·二五	一五五,〇〇〇
九六	四月期	一三·八〇	一三·四〇	一三·四五	跌·三五	九〇,〇〇〇
一九捲	小現貨	二一·二〇	二一·二〇	二一·二〇	漲三·四〇	一,〇〇〇
一九捲	三月期	二一·三〇	二一·一〇	二一·一〇	不動	三〇,〇〇〇
一九關	現貨	一九·五〇	一九·五〇	一九·五〇	不動	一七,〇〇〇
一九關	小現貨	一六·七〇	一六·四〇	一六·四五	漲·二五	……
一九關	三月期	一九·七〇	一九·四〇	一九·六〇	跌·七〇	九二〇,〇〇〇
一九關	四月期	一八·六〇	一八·四〇	一八·六〇	跌·六〇	六九〇,〇〇〇
二〇捲	三月期	一八·二〇	一七·九五	一七·八〇	跌·五五	八二五,〇〇〇
二〇捲	四月期	一七·八〇	一七·七〇	一七·五五	跌·六〇	六五五,〇〇〇
一九善	三月期	八〇·四〇	八〇·〇〇	八〇·〇〇	跌·六〇	八五〇,〇〇〇
一九善	四月期	七九·四〇	七八·六〇	七八·九五	跌·五五	八九〇,〇〇〇

金融市仍無變化
厘價與前日相彷　拆仍白借
輔幣四開跌八開漲銅元平
收解因錢莊未做後市仍靖

昨市銀洋情形、彷彿相似前日狀況、惟銀價略遜而已、至於收解情形、究因錢莊尚未開做午市、故亦淡然視之、毫不起勁、茲將昨日情狀、分錄如下、

▲市價　「洋厘」早市厘價為七錢二分三厘、較前日略小一毫忽半、「銀拆」仍白借無息、「輔幣」四開小洋早市為六錢二分六厘、折兌價為一千一百五十四角、八開小洋為六錢二分五厘半、較前日遜三厘半、八開小洋為六錢五分四厘、較前日改好四五百文、衣牌價為二千六百四十三文、角坯二百二十九文、貼水三十五文、

▲交易　「洋款」早市洋匯頭款做出一百十五萬、鈔票三萬、場外鈔票做出十四萬四千、新幣三萬、銀行交易百市八十九萬、小錢莊交易三四十萬、「拆票」交易早市轉帳二百五十餘萬、新交易四十餘萬、小總會交易三四十萬、「輔幣」四開小洋做出額二萬二千角、八開小洋做出額九千角、銅元做出額二萬八千五百〇九串、計銀款代價七千八百兩、

▲銀錢行市

幣別	上午	下午
錢		
廣幣	七·三二〇〇	千
銀拆	借	
江南	六·四〇〇〇	

	銀	東 六·三六〇〇	千
銅元	三六五·〇〇〇文		
衣牌	二·六四三文		
角坯	〇·二二九文		
貼水	〇·〇三五文		

紗花愈抬愈高
金價回堅海外花紗步漲　紗大四兩多花大一兩外

▲人鐘標準　昨日人標市況、以外棉起色、三品步漲、印度政局轉佳、棉貨去路可望起色、且商有裝運出口之說、甚囂塵上、同時金價亦見回堅、所以台面頓呈乾枯、價格愈抬愈高矣、全日買進者、計公泰一千二百五十包、天隆一千二百包、榮興一千二百包、信誠昌一千〇五十包、賣出者、計頤大八百包、海記新八百五十包、協生七百包、泰昌隆百五十包、茲將各月期列下、

	最大價	最小價	收盤價	比較	成交數
三月期	一六四·二〇	一六〇·〇〇	一六四·二〇	大四·三〇	三二五,〇〇〇
四月期	一六六·三〇	一六二·〇〇	一六六·三〇	大四·六〇	二二〇,〇〇〇
五月期	一六七·六〇	一六三·四〇	一六七·六〇	大四·九〇	四八五,〇〇〇
六月期	一六七·六〇	一六三·〇〇	一六七·五〇	大四·五〇	五一〇,〇〇〇
七月期	一六七·五〇	一六三·四〇	一六七·五〇	大四·一〇	四三〇,〇〇〇
八月期	一六七·四〇	一六三·二〇	一六七·四〇	大四·七〇	五二〇,〇〇〇

▲漢口標準　昨日漢標、以美棉轉漲、標紗堅騰、所以人心熱烈、買氣大湧、市面頓起偉大之漲風矣、全日買進者、計恒德四千五百擔、胡梅記四千擔、榮興四千二百擔、裕大二千二百擔、賣出者、計長豐三千五百擔、同興二千五百擔、慎大永二千三百擔、慎記二千一百擔、茲將開出各月期列下、

	最大價	最小價	收盤價	比較	成交數
三月期	四五·一五	四三·九〇	四五·一五	大一·一五	一,六〇〇
四月期	四九·一〇	四三·八〇	四九·一〇	大一·四五	一,三〇〇
五月期	四九·二〇	四三·七〇	四五·二〇	大一·五〇	五,三〇〇
六月期	四五·二〇	四三·六〇	四五·二〇	大一·三五	一,四〇〇
七月期	四九·一〇	四三·七五	四五·一〇	大一·三五	四,四〇〇

海外花紗在靜而堅的狀態下
美棉大十磅音　三品大二元外

紐約四日電云、棉市靜而堅、缺乏買戶、孟卸斯德消息良好及布正市況順利而漲、

紐約掛牌價　合規元價
三月期　一二·二〇　大一一　五〇·四一　小七九
五月期　一二·四三　大一〇　五一·四四　小九〇

（三品紗市）

	收盤	比較
三月期	一四九·九〇	大二·三〇
四月期	一四八·二〇	大一·四〇
五月期	一四六·八〇	大一·一〇
六月期	一四四·七〇	大二·一〇
七月期	一四二·九〇	大一·七〇
八月期	一四二·四〇	大一·六〇
九月期	一四二·七〇	大一·三〇

▲大阪棉市

	收盤	比較
三月期	六五·四〇	大·三〇

▲大阪現紗

	收盤	比較
四月期	一五三·八五	大四五
五月期	一五六·九五	大·七五
六月期	一五六·五〇	大·五五
七月期	一五六·七〇	大·六五
八月期	一五七·六〇	大·六五
九月期	一五七·三〇	大·七五

藍魚牌	一五四·〇〇	大三·〇〇
紅財神牌	一四一·〇〇	大三·〇〇
福島牌	一四一·〇〇	大三·〇〇
三馬牌	一四一·〇〇	大三·〇〇

▲三品紗市（利物浦棉市）

七月期	一一六八	大一〇	小九〇
十月期	一一九八	大一一	小八三
十二月期	一一二七	大一二	小七九
正月期	一一三五	大一二	小八三
現貨	一一三〇	大一〇	小九
五月期	六〇七	五五、〇四	小一、五六
七月期	六一六	五六、一六	小一、五六
十月期	六二七	五七、一六	小一、五〇
現貨	六一五	五六、〇七	小一、五〇

孟買停市

現紗漲勢甚烈
做開一千七百包　實價大二三兩

昨日現紗市況殊形堅定、客銷方面亦有起色、蓋以印度政局良好、而外商出口需要亦動之故也、全日共做開一千七百〇三包、內同行交易五百三十包、洋行四百念五包、各帮辦去、計內地二百六十三包、天津一百〇八包、秦皇島三十五包、福建五包、溫州十一百九十包、汕頭十包、雲南五五包、甯波四十五包、南京五包、實價大二三兩、茲將開出各牌價列下、

▲前市			
四二支	水月	二三七·〇〇	連稅秦皇島
又	日光	二三三·〇〇	小包內地
又	藍鳳	二一四·〇〇	又
三二支	藍鳳	二三一·〇〇	連稅內地
又	彩球	二三四·〇〇	無派司同行
二十支	立馬	一九〇·〇〇	連稅天津
又	五福	一八七·二〇	老貨福建
又	藍鳳	一八八·〇〇	無派司雲南
又	三星	一八二·〇〇	無派司內地
又	仙桃	一八二·〇〇	無派司內地
又	鴻禧	一八一·〇〇	老貨油頭
十六支	日光	[illegible]	連稅天津
又	仙桃	[illegible]	小包內地
又	醒獅	[illegible]	老貨溫州
▲後市			
六十支	彩球	三四〇·〇〇	小包連稅
四二支	水月	二三五·〇〇	小包內地
又	藍鳳	二二三·〇〇	小包連稅
三二支	彩球	二三四·〇〇	無派司天津
二十支	鴻禧	一八一·〇〇	老貨天津
又	仙桃	一八〇·〇〇	連稅同行
又	立馬	一九〇·〇〇	又
又	藍鳳	一八七·〇〇	連稅洋行
十六支	日光	一八六·〇〇	同行
又	富貴	一七三·〇〇	無派司內地
又	金城	一七五·五〇	無派司南京
十四支	飛鴻	一六六·五〇	小包內地
十支	金城	一六〇·〇〇	內地

現棉實需良好

昨日現棉市況、以標花轉漲、實需良好而堅、到貨計姚花一千四百包、茲將開出之花價列下、

日華紗廠　進陝西花　二〇〇包價四六·〇〇　現貨送廠
三友杭廠　進陝西花　一〇〇包價四六·五〇　現貨送廠
東棉洋行　進陝西花　一〇〇包價四六·二五　現貨送車站
又進陝西花　一〇〇包價四五·〇〇　現貨棧交
又進陝西花　一〇〇〇包價四五·五〇　現貨棧交

米市步步下跌

▲閘北　昨日河下到價三十餘號、走消室形呆弱、白粳米步短一角許、特頂貨稀微軟、市況殊為不振、薄稻去化清淡、實氣甚靜、疲去半尺、羊秈客胃觀望、行情因亦略有修削、杜尖埠尖則柔呆木、價則不動、斯係貨客扳售、息告堅、故無上落、變陰元市雖及到貨之不多關係也、茲將價列下、

常特別粳　十三元二角
市頂白粳　十二元八角
普通白粳　十一元八角
市頂薄稻　十二元
市頂陰元　十二元〇八角

▲滬南　昨日河下到船二十餘號、本街消場奇滯、常錫蘇同各帮、機白粳去化呆不堪言、高早稻客胃雖略微動、然存到則厚之多、跌勢較北市為烈、南帮薄價小一二角、羊杜尖消接市定、變陰元來貨見稀、市消平庸、大盤回小近角之譜、茲將價列下、

特頂白粳　十二元三角
常市高粳　十二元
錫帮頂粳　十一元半
同里頂粳　十一元六角
特早稻　十元三角
普通薄稻　十元七角
青頂薄稻　十元四角
市頂羊秈　十一元七角
市頂杜尖　十一元九角
特頂杜尖　十一元八角
市頂白元　十二元七角
市頂變元　十一元七角
市頂陰元　十元四角

粉麥略漲
外麥無甚上落　客帮頗有問津
廠方實氣略淡

▲麵粉　昨日粉市初開甚平、外市來電亦無若何之上落、祇近期稍小角外而已、故上午各盤均屬平庸、造至下午、廠方實氣略淡、內地帮微有落手、實消客帮、亦有問津、市況遂行轉挺、收盤時因得標金向上之訊、近期微好數厘、目前粉市已呈呆靜之局面、是以大勢平和也、

▲小麥　昨日期麥盤旋、上午因洋麥平疲影響、稍見軟化、下午因得粉訊轉堅、市乃趨穩、但各方交易極少、所傳成定新訂洋麥之說、完全不確、刻下廠方手中洋麥尚厚、故市場人心、並勿看好、稗路客帮、孳申情之不佳、已略有了結、是以在滬麥市不易過好也、八月麥下午未開、祇上市微有成交而已、茲將兩地價列下、（單位兩）

	標粉收市	比較
三月份	三·三七九	大一分
四月份	三·三五〇	大一分二五
五月份	三·三〇〇	天半分
六月份	三·二〇〇	大二厘半
七月份	三·〇七五	大二厘半
八月份	三·一〇〇	大二厘半

	標麥收市	比較
三月份	四·一五〇	平
四月份	四·一四〇	大二分
五月份	四·一五〇	大一分
六月份	四·一三〇	大二分
七月份	四·一一〇	平
八月份	四·一一〇	小三分

貢熙綠茶
印銷轉暢

昨日本埠洋莊茶市、來路莊之貢熙綠茶、白頭莊蝦目、[illegible]富林等行及華茶公司、均起勁辦、全市成交二百四十餘箱、貢熙自[illegible]至二十七兩五錢、[illegible]、針眉一項、法銷亦略形活動、惟珍眉綠茶、市況仍[illegible]

運動界

上海萬國籃球賽 中華隊人選
男…確定十二人　女…由兩江代表

參加本屆上海萬國籃球賽之中華隊人選、業由籃球會選擇委員選定十二人、因欲確定該十二人之能否出席故、名單尚未發表、前日該隊假徐家匯交通大學健身房作第一次正式練習、由委員主席徐振東報告選擇經過、及比賽前練習規程等等、後由教練舒鴻指導、練習一小時、各隊員俱到場、精神甚佳、計隊員持志孔廣益、青光梁國權、張錦祥、砲隊何炎章、黃茹黃兆森、張其英、李城元、蔡榮瑞、魏海青、華東陸鐘恩、陳祥龍、歐陽永源十二人、幹事爲黎寶駿、又中華女子隊已派定兩江球隊代表出席、昨日由教練錢一勤在該校球場作第一次練習、昨晚七時半男子隊在中華籃球房作第二次練習、

本屆江大籃球錦標 新添女子比賽
定本月十八日開賽

江南大學體育協會籃球委員、於昨日上午十時、假全國體協會辦公處開會、列席者王復旦(主席)、陳掌謂、梁國材代)陳月和等、議決本屆競賽各案件如下、㈠因萬國足球籃球等比賽、均在星期六、故本會之籃球、定在星期三舉行、㈡比賽採單循環制、㈢本屆比賽、分男女兩組、女子組下午三時起賽、男子組四時起賽、㈣裁判員由主隊聘請、須得客隊同意、㈤男子用遠東運動會規則、女子用上海女子籃球會規則、㈥延期賽須於五月十日前結束、㈦去屆復旦中央未曾加入比賽、本屆任何處比賽、由委員會代爲抽定、㈧女生不限一年資格、新生亦得加入比賽、(此項另有定章由委員會提交執行委員會討論、㈨球員註冊單、須於比賽前一星期寄交書記處、㈩會員如有不加入比賽等情、請於三月十二日前函告籃球委員會主席、以便轉告其他會員、茲將抽定比賽秩序、列之於後、

▲三月十八日　大夏—中央在大夏　交大—復旦在復旦　中公—暨南在中公　光華—持志在持志
▲三月念五日　大夏—交大在大夏　中央—中公在中公　光華—復旦在復旦　持志—暨南在持志
▲三月三十一日　大夏—中公在大夏　光華—交大在光華　持志—中央在中央　暨南—復旦在暨南
▲四月十五日　大夏—光華在大夏　持志—中公在中公　暨南—交大在交大　復旦—中央在復旦
▲四月念二日　大夏—持志在持志　暨南—光華在光華　復旦—中公在中公　交大—中央在交大
▲四月念九日　大夏—暨南在暨南　持志—復旦在持志　中央—光華在光華　交大—中公在交大
▲五月六日　大夏—復旦在大夏　中央—暨南在中央　交大—持志在交大　中公—光華在中公

施高塔杯今日決賽
西捕對施谷德隊

四日爲滬華士與西捕作高級杯比賽之期、兩隊球藝、均稱不弱、本是大有可觀、詎料天不做美、雨後地濕、祇得改期再賽、今日下午四時一刻、爲施高塔杯決賽之期、由西捕與施谷德兩隊競奪錦標、爲本季足球賽中極有精彩之一幕、地點在跑馬廳、究竟鹿死誰手、難以預料、惟就已賽成績而論、西捕似較佔優勢、其比賽日期、所以定在星期五者、因西捕隊于星期六日、將赴香港比賽云、

參加華北球員之津市選拔 籃球四巨頭大激戰
▲開灤敗黑白　十手勝南開▲
津市代表重心在開灤

(津訊)參加華北足籃球賽津市代表隊選拔比賽於二十八日午後起始、分在南中足籃球場舉行、是日天氣陰寒、微有風沙、然觀衆並不減少、仍有八百餘人、商界中人、亦佔多數、比賽以高級籃球預賽、開灤對黑白最有趣味、結果開灤以十九比十一得勝、十手隊於延長時間時以念二比十九勝南開、一日開灤與十手決賽、中級組、高商以四十八比十二勝扶輪、南中以四十比念二勝匯文、一日南中與高商決賽、女子組、籃球津晶隊毅然報名、竟臨時不到、殊失運動精神、另一組津南以十四比七勝青隊、一日與女師白隊決賽、高級足球隊以中華隊爲代表、不再選拔外、中級組共三隊參加、內兩隊均係南開學生、匯文抗議、南中遂取消一隊、一日午後匯文與敬業決賽云、

普通組開灤對黑白之戰、爲拔賽最精彩之一幕、按開灤隊於昨歲萬國籃球賽全盛時、曾一度得勝、威名大顯、後雖小敗於南開及平海軍、然未幾即恢復舊譽、且以業餘組織、實力長存、不似學校隊卒業即星散、近來又戰無不勝、隱有津市籃球霸王之譽、黑白隊亦係天津三大名隊之一、前曾兩敗於開灤、後練習極勤、球藝精進、赴滬一行、見聞更增、南開五虎升學、實力銳減、本屆萬國籃球賽、兩隊又因故未正式接觸、大戰未揭幕、直使熱心之士、望眼欲穿、唐寶堃效力南開、未加入作戰、且又係選拔性質、兩方均未盡所長、然戰情之緊張、記錄之接近、亦所罕見、結果開灤隊以十九比十一、取得決賽權、

◎開灤挫黑白

▲開灤

姓名	位置	擲中	罰中	犯規	得分
于敬純	右鋒	二球	一次	一次	五分
陸培年	左鋒	三球	一次	一次	七分
于敬孝	中鋒	三球	一次	二次	七分
朱寶璋	右衛	〇球	〇次	三次	〇分
邵壽昌	左衛	〇球	〇次	一次	〇分
	總計	八球	三次	八次	十九分

▲黑白

姓名	位置	擲中	罰中	犯規	得分
黃元清	右鋒	一球	〇次	一次	二分
沈聿恭	左鋒	三球	〇次	一次	六分
沈聿勤	中鋒	〇球	一次	二次	一分
何步雲	右衛	〇球	〇次	一次	〇分
孫學禮	左衛	〇球	〇次	一次	〇分
黎慶雲	左衛	一球	〇次	一次	二分
	總計	五球	一次	七次	十一分

上半時　開灤九分　黑白五分
下半時　開灤十分　黑白六分

◎十手克南開

▲十手

姓名	位置	擲中	罰中	犯規	得分
高治中	右鋒	三球	一次	二次	七分
張景賓	左鋒	四球	〇次	二次	八分
張景泰	中鋒	三球	〇次	三次	六分
田永慶	右衛	〇球	一次	〇次	一分
劉師魯	左衛	〇球	〇次	〇次	〇分
	總計	十球	二次	七次	廿二分

▲南開

姓名	位置	擲中	罰中	犯規	得分
唐寶堃	右鋒	二球	三次	〇次	七分
沈崇訓	左鋒	二球	一次	一次	五分
王振鵬	中鋒	一球	二次	一次	四分
史振華	右衛	一球	〇次	二次	二分
畢學洪	左衛	〇球	一次	一次	一分
	總計	六球	七次	五次	十九分

上半時　十手七分　南開八分
下半時　十手十五　南開十一

江南田徑隊訊

要求加入江南田徑隊者、非常踴躍、以該隊定章、須由該隊隊員二人以上之介紹、經過半數之通過、方爲正式會員、外界不明、以致手續頗多不完善者、惟已報名加入者、不論手續完備與否、八日練習時、亦得出場、至於欲練習之項目、須於事前通知幹事王復旦、觀成績之優劣、將來再分甲乙兩隊云、

上海籃球會今晚秩序

藥光對活潑(乙二)　五時半　王亦樵
鷹隊對紅隊(乙一)　六時半　邵樂平
麥令對健華(甲組)　七時半　陸鍾恩

(注)麥令將調遣離滬、該隊因要求將今日與健華、及八日對勞動之兩場比賽、依原定秩序舉行、俾資結束、健華隊隊員董小培、俞天慶、張雲起、闞錦麟、劉國榮、戴守芳、趙慶祥、吳世傑等、均希准時到場比賽、

四團體聯合長途競走
四月三日由滬至蘇

邇來滬上人士、對於旅行競走、甚爲注意、最近又有精武、儉德、青年、友聲等四團體、聯合長途競賽會、地點由滬至蘇州、時間四月三日晨、規定十七小時、凡屬該團體之團員、皆可報名與賽、報名費二元、定三月二十五日截止、屆時預料蘇滬途中將有多數健兒逐鹿也、

約翰大學足球隊赴蘇
▲定明日與東吳聯隊比賽

聖約翰大學足球隊定本月六日至蘇州(星期六)下午三時、與東吳大學聯合隊比賽足球、地點即在東吳操場、約翰在上海西聯會中、頗有成績、東吳聯隊、本季加入新生健將數名、復經三星期之練習、球藝猛進、故至時鹿死誰手、非可預料也、

中西兩青年會賽棋訊
華北象棋隊三勝上海
中歐棋賽計一與二比

華北象棋隊前晚與上海各團體選手、舉行第三次決賽於四川路中國青年會大禮堂內、計㈠張德魁(平)對沈則勘(滬)、分先二局、張勝一局、和一局、㈡錢夢吾(津)對鮑子波(滬)、第一局鮑先和、㈡錢先勝、㈢趙文宣(遼)對陳樹春(滬)、正和總計華北得念三分、上海得九分、華北勝、並定下星期一晚與華東區選手、作循環賽、又靜安寺路西人青年會、昨晚(四日)舉行中國與歐洲聯邦萬國象棋國際大比賽、㈠中國謝俠遜與德國布雷門、德國勝、㈡中國郭德金與捷國鮑德司克、中國勝、㈢中國潘濟時與法國魯濱來、法國勝、即行閉幕、總計本屆國際比賽、中國諸出席代表、計尤彭熙、郭德金、各得一分、潘濟時得一分半、謝俠遜得二分云、

香檳杯第二幕成績

㈠天馬　勝　工乙　六對一
㈡工甲　勝　青年　五對二
㈢通易　勝　業餘　五對二

▲職員會附告、時光乒乓隊要求加入盃賽事、茲已先後得飛馬、交大、天馬、藥科、工甲、工乙、紗布、期佈、星火、通易、與青年等十一隊贊成、歡迎加入、職員會以時光隊此項要求、已得多數贊同、故已函覆時光、准許所請、加入比賽、是則本屆香檳盃賽、共加入作戰者有二十隊、每隊交戰十九次、計須賽一百九十場、誠大觀哉、

▲茲經職員會議決、以後欲加入杯賽者、須以報名期前加入者爲有效、否則無論如何、恕不通融、望各界注意、

▲今日比賽秩序

星火—中銀　七時　俱樂部
飛馬—虹霞　八時　俱樂部
紗布—青年　七時　中信
古甲—中皂　八時　古甲

▲第二週秩序表

▲三月八日
(上)飛馬—星光　本會
(下)飛馬—青年　本會
鴻樂—虹霞　鴻樂
工甲—藥科　通易
(上)期佈—紗布　古甲
(下)期佈—業餘　古甲

▲三月九日
(上)交大—通易　本會
(下)交大—工甲　本會
中信—工乙　中信
鴻樂—星火　鴻樂

▲三月十日
(上)飛馬—鴻樂　本會
(下)飛馬—業餘　本會
中信—星火　中信
(下)古甲—中銀　通易

▲三月十二
(上)天馬—業餘　本會
(下)天馬—鴻樂　本會
(下)古甲—通易　古甲
(下)中銀—工乙　中信

▲三月十三
(上)天馬—中信　本會
(下)天馬—中皂　本會
星火—通易　通易
中銀—紗布　中信

▲三月十四
(上)交大—星光　本會
(下)交大—工乙　本會

(注意)表中註上者係七時起賽、下者係八時起賽、

籃球會日記

優游勝三一…四十三比十四
夏光勝李黑…三十五比十三

▲優游

位置	姓名	犯規	得分
右鋒	石金生	二次	七
左鋒	嚴有庚	〇次	八
中鋒	孫惠培	〇次	六
右衛	李雅各	〇次	〇
右衛	沈葆昌	〇次	〇
左衛	胡有成	一次	〇
	總計	三次	四二

▲三一

位置	姓名	犯規	得分
右鋒	崔東賢	二次	十
左鋒	吳鉉河	一次	六
中鋒	章惠國	一次	〇
右衛	田相國	二次	二
左衛	朴濟道	一次	六
	總計	七次	十四

▲夏光

位置	姓名	犯規	得分
右鋒	康約法	一次	古
左鋒	陳發球	一次	三
中鋒	蔡演	〇次	六
中鋒	徐康	一次	八
右衛	胡銘新	〇次	二
左衛	任傑星	四次	二
左衛	樂金鑾	〇次	〇
	總計	七次	三五

▲李黑

位置	姓名	犯規	得分
右鋒	賈幼良	一次	二
左鋒	倪士明	三次	五
中鋒	崔錫麟	一次	四
中鋒	黃金生	〇次	〇
右衛	周智	三次	二
左衛	賀思賢	〇次	〇
	總計	八次	十三

『旁觀報出版』
『The Shanghai Spectator』
英文體育週刊之一種　一內容甚爲豐富一

自陸錦恩等發行英文體育週報以來、頗受運動界之歡迎、最近另有『旁觀報』The Shanghai Spectator之出版、由前大陸報運動欄編輯敦氏 P. O. Dunne 主編、印刷精美、內容豐富、且文字圖畫兼具、尤足引起興趣、業於本月四日問世、以後每逢星期三出版、創刊號中有上海埠際足球隊隊由長許君之滬港埠際比賽經過詳情、西人青年會體育部主任托平君之體育設備與業餘運動等篇、此外並各種運動之評論、俱係精心之作、聞每冊售洋六角、(槐青)

不勝扼腕
世界不景氣之影響
網球明星感受經濟困難
今年之惠勃爾登比賽不免減色
澳大利不能參加台維斯杯比賽
本屆法國冬季網球賽亦頗沉寂

二月十二日倫敦通訊、英國惠勃爾登網球比賽、已有五十年之歷史、各國網球家、殆無不聞其名、下以加入比賽爲榮、惟現以世界之不景氣、一般網球明星因經濟關係、多不能遠道出席、故本年之比賽、恐不免大爲減色、美國台維斯杯選手隊、實力雄厚、在美洲帶可操必勝之權、其赴歐決賽、乃係當然之事、惟不屬於選手隊之人、則以經費問題之不易解決、其人數必將寥寥無幾、鐵爾登在惠勃爾登之號召力甚强、去歲復奪錦標、觀賽者異常踴躍、惟鐵氏爲生計關係、現已由業餘網球家、而改爲職業網球家、海倫魏爾斯馬狄夫人、曾連得四屆女子單打冠軍、亦爲一極有號召力者、本年聞亦有不出席之說、果爾、則惠勃爾登網球場中、將失去兩大明星、殊覺遜色不少、本年澳大利印度、均因經濟困難、不派遣台維斯杯選手、印度雖連年加入、並無驚人成績、惟澳大利則曾得過台杯錦標、實爲一重要分子、去歲澳選手在歐洲各項比賽中、頗出風頭、克洛福氏、曾與美國蘭因女士獲得惠勃爾登混合雙打錦標、克洛福與蒙恩、及霍伯門與惠拉特、于其他錦標比賽、亦曾分別取得複賽及決賽之權、法國里夫拉之冬季網球比賽、常爲夏季比賽之先聲、本屆頗形沉寂、法國諸大明星、均因事未能出席、美國亦祇有蘭英女士一人參加、殊令觀者失望、里夫拉球場之主持者、回想昔日海倫魏爾斯與倫格蘭劇戰時之熱鬧情形、殆不勝其扼腕云、

教育界

張學良氏興學
籌洋念萬輕利貸與學生
俟學生畢業務本利歸還
並組織保管基金委員會

(瀋陽通訊)遼甯省教育會、前日召開例會、重要討論案、即爲救濟貧苦學生、俾有志青年、免受失學之痛苦、當晚省教育會王化一、姬金鐸、晋謁張副司令、報告遼甯貧苦學生、以中等學校爲最多、現因經濟壓迫、退學者甚夥、若不加以救濟、社會勢將發生不良影響、張氏允准暫借洋十萬元、救濟失學青年、並擬再向各界募集十萬元、共得二十萬元、輕利貸與貧苦學生、利息最多不過八厘、俟學生畢業、再歸本利清償、決組織保管基金委員會、公推委員十一名、由省教育會派二名、東北大學派二名、餘七名由省立各校聘請、擬於日內草擬章程分發各生云、

中法考察團使命何在
海陸軍等專員亦參加
中大某教授之大聲疾呼

據中央大學某教授談稱、近據報載中法科學考察團、已得我政府准許、定於三月一日起程來華考察我國西北各地、據歐洲通訊、此團法方領袖 Harrbt 曾於一九二一年、一九二九年、組織中非洲黑類察沙漠情況、又於一九二一年橫渡非洲撤哈拉、考察團、中次考察、均有結果報告於該國、此次來華、除 Harrabt 及當年參加黑種考察團之團員外、法國政府方面如陸軍海軍航空外交郵電各部、均派有專家代表參加、此外尚有有聲電影商人、法國學術團體及美國地理學會之代表等、又法國汽車大王 Citron 贈特製汽車十三輛、以備該團考察時之用、至該團來華行程、由海路或陸路、則將經過小亞細亞及中亞細亞等地、由帕米爾高原入我新疆、考古東三省、經北平南下、入長江、帶考察後、再入南京而返西貢、如由水路、則先至西貢而來上海、此事極關重要、望我政府特別注意、參加人員、嚴厲監視、因近世帝國主義的殖民政策、每假學術或宗教作先驅、而後得以順利實施也、又由歷史觀察法國的殖民政策、雖不若英國之老練、但較英爲精細、而常爲人所不注意也云云、

合肥小學聽令停辦
從根本上改組一番

教廳據合肥人士控告、該縣教育異常腐敗、乃定出辦法三種、飭縣遵照、㈠經費太少、由清理教費委員妥籌辦法、㈡學校悉數停閉、根本改組、在城區設立完全小學兩所、女子完全小學一所、四鄉設完全小學四所、城鄉設初小若干所、高級每級以五百元爲率、初級每級以三百元爲率、每級二十人至五十人、每級至多包含兩個年級、社會教育亦須由教局統籌辦理、㈢懲辦學務、高慰丞、胡渭清、程金城等依法嚴懲、並追繳侵吞學款、

市教局令報
施行道師制之情形

上海市教育局、昨發上字第二五二號訓令市立各中學校云、案查施行道師制規程、每學期終了時、各校應將施行道師制詳細情形、呈報本局候核、茲十九年度第二學期業已開始、上學期施行道師制實況及其表格、應剋日呈報候核、合行令仰該校遵照辦理、此令、

本市區教育會積極籌備
第二區昨開發起人會議

本市各區教育會、大多數均已依照市民訓會訂定之設立程序及分區辦法、先後發起籌備、茲聞第一二三四五六七八九等九區、已經市民訓會審查核准、發給設立許可證書、並聞各該區發起人現正積極籌備、俾早日正式成立、本市第二區教育會發起人會議、由吳修主席、劉鈞紀錄、討論結果、㈠決定設立籌委七人、㈡推何元明毛雲劉鈞王立德陳端志王墨仙李守眞七同志爲籌委、㈢推何元明同志爲第一次會議召集人、㈣即日起辦理登記至十五日截止、㈤借呂班路第一一八號爲會址、㈥定本日下午二時、舉行第一次籌委會、旋於下午在呂班路二八號會所召集第一次籌備委員會、全體籌委均到、主席何元明、紀錄劉鈞、當議決、㈠本會設常務一人總務調查登記三科主任各一人、㈡並推定常務何元明、總務劉鈞、調查毛雲、登記王立德、㈢籌備經費、由發起人負責籌墊、公推陳端志劉鈞王墨仙三同志爲本會章起草員、

上海文化學院增建校舍

上海文化學院、於去年十一月、在江灣文治路購得洋房一幢、地基六畝、計銀三萬五千餘兩、現該院當局、認爲此項洋房仍不敷用、乃決定從新建造、刻業由華海建築工程師五克生設計、造三樓大洋房一座、已向市工務局領得營造執照、并已於上星期在京開標、決定由繆宏記營造廠以二萬兩估價承造、預計至遲於五月底竣工、六月初遷入、該院本屆學生畢業典禮、將與新屋落成典禮同時舉行云、

廣肇女校擴充近訊

北四川路廣肇女校、創辦已歷兩載、成績卓著、早經市教育局核准立案、該校歷屆新生報考非常踴躍、頃聞該校董會接奉市教局第二二九號訓令、略稱該校學生衆多、原有教室既不敷用、自應設法擴充等情、該校長現正與校董唐紹儀王雲五、及廣肇公所負責人、切實籌辦、俾該校得早擴充云、

遊藝

◉電影

中央(六馬路)　續江湖念四俠　(價)(日)四角五角八角(夜)五角六角九角　(時間)三時五時半九時一刻
明星(派克路青島路)　四大天王　(價目)三角五角七角　日夜一律　(時間)二時半五時半九時
新中央(海甯路)　古屋怪人　(價目)三角五角七角　(時間)三時五時半九時一刻
卡德(卡德路)　滑稽大會　(價目)二角三角四角　日夜一律　(時間)三時七時九時
萬國(虹口莊源大)　十三四集紅蓮寺　(價目)二角三角　日夜一律　(時間)三時七時九時
東南(民國路)　巴黎艷舞　(價)(日)二角四角(夜)三角五角　(時間)三時五時九時一刻半
國民(乍浦路海甯路)　愛(寫情哀艷片)　(價目)二角四角　日夜一律　(時間)三時五時七時九時一刻
黃金(八仙橋)　智女試才郎　(價目)二角三角四角　日夜一律　(時間)三時五時七時九時一刻半
中華(吉祥街)　十六集紅蓮寺　(價)(日)一角三角五角(夜)二角四角六角　(時間)三時七時九時
世界(閘北青雲路)　三四本平陽城　(價目)二角三角　日夜一律　(時間)三時六時八時
共和(西門方浜橋)　五集荒江女俠　(價目)二角四角　日夜一律　(時間)三時七時九時
九星(福煦路南成都路)　採花浪蝶　(價目)一角四角　日夜一律　(時間)三時五時半九時一刻
東海(提籃橋下海甯路西)　花燭之夜　(價目)二角四角　日夜一律　(時間)二時四時七時九時一刻
蓬萊(小西門蓬萊市場東)　火燄山　(價目)二角四角六角　(時間)二時四時八時一刻
武昌(武昌路東)　海上奇女子　(價目)一角二角　日夜一律　(時間)三時七時九時一刻
通俗(大東門南小南門北)　全部白雲塔　(價)(日)一角四角(夜)一律二角　(時間)二時七時
山西(海甯路北山西路口)　處女心　(價目)一角二角三角四角　日夜一律小洋　(時間)三時七時九時一刻
百星(老靶子路雷生路口)　視死如歸　(價目)二角五角　(時間)三時七時九時一刻

◉京劇

奧飛姆(麥家圈)　三集施公案　(價目)一律一角　(時間)六時半八時
長江(平涼路黃浦碼頭)　五集乾隆遊江南　(價)(日)夜一律二角　幼童減半　(時間)二時四時九時
福安(小東門中華路口)　賞格五千元　(價目)二角　日夜一律　(時間)二時四時半八時半
百老匯(匯山路十一號)　狂風之夜　(價目)(日)二角三角(夜)四角五角　(時間)三時五時半九時一刻半
中山(梧州路)　秋扇怨　(價目)二角三角　日夜一律　(時間)二時七時
虹口(乍浦路海甯路)　美人足　(價目)二角四角　(時間)三時五時七時九時一刻
恩派亞(霞飛路)　流芳百世　(價目)二角三角四角六角　(時間)三時八時半
新愛倫(虹口海甯路中)　李三娘　(價目)二角三角　幼童減半　(時間)三時七時九時五時
光華(孟納拉路口)　女大力士　(價)(日)三角五角(夜)一律八角　(時間)三時五時九時半
天蟾舞台　十二本封神榜　新斗牛宮　(價目)(夜戲)一元五角三角七角三角六十
大舞台　徐策跑城　汾河灣　夜戲　戰馬超　陽平關　(價目)(夜戲)一元七角五角三角
齊天舞台　二三本西遊記　(價目)(日戲)六角四角二角
齊天舞台　四五本西遊記　(價目)(夜戲)一元七角六角　五角三角
更新舞台　三本西遊記　(價目)(日戲)八角六角四角　三角一角
更新舞台　四本西遊記　(價目)(夜戲)一元七角　五角三角一角
寶興戲院(閘北寶山路西寶興路口)　(日戲)中本新鍘龍鍘　(夜戲)本梁山伯　(價目)一角半　一角

◉遊戲場

神仙世界　(小洋二角)　一律女子招待　(京劇)(日)路安州(夜)紫霞宮　(新劇)(日)馮小青(夜)王魁負桂英
新世界　(門票小洋二角)　(京劇)(日)四郎探母(夜)六本西遊記　(新劇)(日)剪名記(夜)沈萬山　(滑稽)風流貴族
新花園　(門票小洋二角)　(新劇)(日)代理姑爺(夜)醋海風波　(京劇)(日)珠簾寨(夜)六本狸貓換太子　(滑稽)(日)妾之苦肉計(夜)鮑超招親
永安天韻樓　(門票小洋三角)　(京劇)(日)全本珍珠塔(夜)　(電影)二集平陽城　美人心
小世界　(門票大洋二角)　(京劇)(日)割髮代首(夜)新洛陽橋　(新劇)(日)奪愛(夜)杜麗娘夢遊牡丹亭　二集白芙蓉
先施樂園　(門票小洋三角)　(京劇)二本西遊記　(電影)江南女俠
廣東大戲院(北四川路中)　(價目)(日)一元八角(夜)一元八角六角四角二角　一浪逐鴛鴦　(夜戲)唉儂命何苦
大世界　(門票小洋三角)　(京劇)天女散花　江湖奇俠傳　(新劇)(日)桂花亭(夜)俠試昭馬　(電影)文明離婚

巴黎大戲院
霞飛路華龍路西　電話三一五一二
今天日夜開映　日戲三時五時半　夜戲九時一刻
烏發公司最榮譽出品
摩娜瑪麗　漢里喬治
合演俄國革命熱戀悲壯空前鉅片
俠奴血
MONA MARIS HEINRICH GEORGE in BONDAGE
慷慨激昂使你熱血沸騰　纏綿凄楚使你哭笑不得
價目　日戲　樓下四角六角　樓上八角一元　夜戲　樓下六角八角　樓上一元一元半

家庭新之僕役
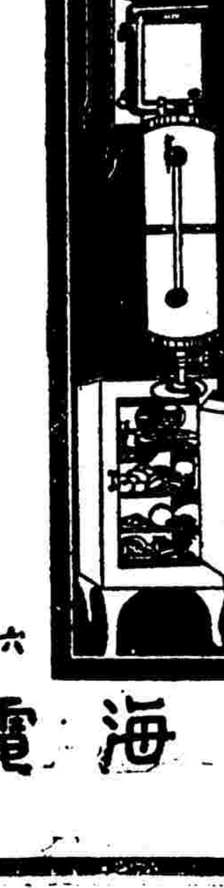
欲謀家事便利經濟清潔宜用電氣冰箱保留食品用電氣熱水器可得熱水易如浮沼水用電灶之益更顯明矣
電話　一〇三六六　樣子間　外灘沙遜房子
上海電力公司

聲援皖省槍擊航商案
—上海市商會等紛電國府呼籲—
請令皖省府立將米照捐撤銷　並嚴懲橫行不法之稽征主任

上海市商會及安徽旅滬同鄉會爲皖省米照捐局、藐抗功令、並槍擊請願代表、致釀成重大風潮、昨特電行政院財政部、請迅令皖省撤消米照捐、並嚴懲稽徵主任之不法、原電分列如左、

▲上海市商會電　南京行政院財政部鈞鑒、三月四日、案准蚌埠商會、暨三十六同業公會江電略稱、安徽米照捐、抗令勒徵、近於沿淮一帶、扣船數千、冬日懷遠航商千餘名、以生計垂絕、偕赴該稽徵處請願、詎被該處主任宗絨三懲心培喝令衛警、槍擊請願航商、重傷者二名、羣情憤激、全市震撼、除逕電聲訴外、合再電請主持公道、竭力援助等情過會、准此、查皖省米照捐、自奉准裁撤後、節奉鈞院一再令行撤消、該省亟應遵令裁撤、以蘇民困、今米照捐稽徵處主任、不顧政令、不恤民艱、膽敢喝令警衛、槍擊請願航商、致釀成交通阻斷、商市動搖、若不嚴予制止法辦、則國家之法令何在、商民之痛苦奚紓、理合據情電請鈞鑒、迅賜令飭皖省府、遵令迅將米照捐撤消、一面並將違法槍擊請願航商之稽徵處主任、依法嚴懲、勿再縱延、實深公感、上海市商會叩、支、

▲安徽同鄉會電　南京國民政府行政院監察院鈞鑒、迭據蚌埠各公團電告、皖省並不遵令撤銷米照捐、仍然強迫繳納、致船麕集懷遠至千餘艘、不能行運、冬日航商向稽徵處請願免徵、詎觸該主任宗絨之怒、膽敢喊令衛警、開槍威嚇、以致航商受輕重傷者不計其數、交通阻斷、激成罷市、請予援助等語、查鹽米兩捐早經國府三令五申、嚴飭撤消、乃皖府稅吏、居然一意孤行、橫暴勒征、鹽稅既未澈底取消、米捐竟釀此禍、小民膏血、固不足惜、蔑抗功令、成何政體、蚌市祇一隅耳、他縣可以推知、倘若釀成民變、政府何以善後、務乞鈞府速派大員監制鹽稅、米捐一律撤消、並嚴予查辦、以維民命、輿情憤激、伏維垂察、安徽旅滬同鄉會叩、歌、

選舉事務所催各界具領冊籍
限今日起三日內截止

本市民會代表選舉事務所規定籌備日期、業誌昨報、茲悉該所對於發給各團體應用之冊籍用紙、均已齊備、於今日起限三日內可由各團體備函具領、並於昨日發出通告公函各一件、特探錄如左、

▲通告各界　國民會議代表上海市選舉事務所通告第二號、爲通告事、查國民會議代表選舉手續繁重、期間甚迫、所有本市各團體應送各冊籍、恐有參差不齊、以及未能如期造報、茲特由所製備冊紙、應由後列各法團備函派定辦理文書人員、於本月六七八三日來所領取、並隨帶市黨部證明組織健全批令、及主管機關立案各文件、以憑審查、特此通告、（附件）

▲規定法團　決定各團體列後、(一)農會、(二)工會、(三)商會及實業團體、(四)教育會、國立大學、教育部立案之大學、及自由職業團體、(甲)實業團體、以具備確以資本或技能從事於各種事業者、及曾經主管機關立案者之條件爲限、(乙)自由職業團體、係曾經主管機關立案之新聞記者律師醫師工程師會計師所組織之職業團體

▲函各機關　該所昨日另函市黨部地方法院、及市屬各機關云、逕啓者、查國民會議代表選舉手續繁重、期間甚迫、所有本市各團體應送各冊籍、恐有參差不齊、以及未能如期造報、茲特由所製備冊紙、應由後列各法團備函派定辦理文書人員、於本月六七八三日來所領取、並隨帶市黨部證明組織健全批令、及主管機關立案各文件、以憑審查、除通告並分函外、相應函達查照、即希令行所屬、曾經立案之各團體遵照辦理、並請見復爲荷、

無畏軍艦
在日定造

日日社云、昨據海軍界消息、李世甲氏前奉令東渡、付與日本當局訂造一鉅大軍艦、即我國海軍部夙已計劃之無畏軍艦也、此事現已告成、李氏已回國復命此艦載重三千餘噸、砲位之佈置、內容之構造等、一切皆冠現有各艦艇、艦身之巨大、且超出海容軍艦以上、行駛速度、尤非海籌應瑞各艦所能及、造價爲六百萬元約須二年始克工竣、

日漁輪侵漁如故
當局設法防止

日日社云、日本手繰網漁輪三十二艘、在我國江浙沿海侵捕魚類、運滬競賣、爭奪市場、迭經我國各界嚴重反對、日漁輪乃改懸中國旗、企圖避人耳目、并擬進一步向我國官廳備案、以保其長期在華侵漁之利益、當經蘇省農礦廳技正侯朝海調查屬實、呈報省廳轉呈實業部嚴重交涉、日人知事敗露、難以遂計、近日乃將漁輪所懸之華旗、自動取消、掩藏痕跡、惟各漁輪駛進吳淞口時、藉名仿照外輪進口之辦法、直接開抵楊樹浦、再行報請海關、派員驗稅、因海關條例、外魚入口、每百斤須納魚稅二元、但吳淞口直駛楊樹浦費時一點餘鐘、在此空間、日人已將漁輪所載之魚類、搬運其他輪船、而漁輪中僅留少數鮮魚、報請納稅、是以每一漁輪進口時、載有鮮魚一千担左右、而查驗納稅者、僅數十擔而已、其詭計百出、誠出於華人意想不到者、但我國漁政機關、近已查悉其秘、已積極設法防止云、

伍廷颺
定明日赴港

廣西善後會辦伍廷颺、自中央決定桂局和平解決辦法後、即來滬寓料理私務、以便早日赴粵、現以各事已畢、並接黃紹雄迭電催促、故定於明日上午乘麥迪遜總統輪啓程赴港、擬稍事接洽、即當往南甯襄理一切、

要人之行蹤

▲中委張靜江因有要公、於昨日下午三時五十分乘滬杭快車由滬赴杭、▲第八軍長葉開鑫及董寶秋等、均於昨晚乘京滬夜快車晉京、▲第五十師師長譚道源於昨晚乘車晉京、

駐華新任捷使
明日可到滬

捷克新任駐華公使費許、定明日乘根區輪抵滬、外交部駐滬辦事處已奉令予以接待、聞費氏抵滬即將行京覲見蔣主席呈遞國書、

瑞代總領視事
假薩福候公寓辦公

瑞士駐滬代理總領事台立克、昨日下午四時、赴外交部駐滬辦事處訪晤處長劉雲舫、據稱前總領事伊思勒、請假六個月歸國、本人奉令代理、業經視事、請轉呈外部等語、又台立克以瑞士領署尚未覓定辦公地點、面知暫假善鐘路口薩福候公寓辦公云、

借征房租憑證掉換券票截止
有錯可聲請復算

記者昨爲市政府借征房租收款憑證、掉換十九年關稅短期庫券及市政公債票、限本月六日截止、特于下午二時許、往訪財政局長唐乃康、適唐因公外出、由第一科陳輝棣代見、當詢以房租憑證掉換債券截止後、倘有持證之戶、種種關係、如憑證遺失、或持券之人不在上海、或房東房客因欠租涉訟、憑證繳作法院、一時不便取出、暨掉換時人數擁擠、不及換取券票通知書等、將來如何補救、陳君答此事敝局尚未定有何種方法、惟已經約須請示市長、大換券票各戶、如核算有錯、可來聲請復算、今天已印有一通告、至此遂出示通告一紙、照錄如下、上海市財政局爲通告事、照得本市借征房租掉換券票、業於本月六日（即今天）截止在案、惟查此次借征房租有十數萬戶之多、而掉換時期極爲短促、各該戶爭先恐後、擁擠異常、其中難保無核算錯誤情事、茲本局爲慎重起見、特定於本月七日起至二十日止、准許確有錯誤各戶、仍至本局掉換處、聲請復算、以昭鄭重、特此通告、

紀念總理逝世
市黨部規定辦法

三月十二日爲國民黨總理孫中山先生第六週年逝世紀念日、上海特別市黨部宣傳部特擬具紀念辦法、提交市執委會核議、該項辦法、業已全部通過、茲擇錄於後、(甲)紀念方面　(一)三月十二日上午九時在天后宮橋上海市商會舉行上海各界紀念總理逝世第六週年大會、本市各級黨部各機關各團體均應推派代表四人、前往參加、(二)上海特別市黨部大禮堂設本市各界公祭堂、本市全體黨員及民衆、均應前往致祭、各界輓聯、須於十一日前送往、以便懸掛、(三)由市黨部通告本市各界民衆、(一)三月十二日正午十二時、鳴砲十二響、屆時全市靜默三分鐘誌哀、（行人車輛聞砲聲、均應停止、靜默致敬、(二)各機關各團體各學校各商店一律下半旗一天、(三)本市電車及公共汽車懸半旗一天、(四)全市黨員及民衆、一律臂纏黑紗、(五)停止宴會娛樂喜慶等一日、(六)三月十二日全市休假一天、(七)浦東江灣吳淞真茹梅隴等離市較遠之區、得分別舉行紀念大會、及公祭典禮、(乙)宣傳方面　(一)宣傳大意、(一)根據革命紀念日紀念式辦法、(二)根據中央頒發之宣傳要點、(二)宣傳品、(一)散發傳單、(二)張貼標語、(三)各大報出特刊、(四)印發紀念冊、(五)各級黨部定期刊物出版、(六)各要道懸掛竹布標語、(三)各級黨部永久宣傳隊出發宣傳、

中日聯運會議
鄭寶照代表出席

日政府鐵道省、定本月二十六日起、在東京召集第十五次中日聯運會議、業已咨請國民政府鐵道部、屆時派員出席參加、該部刻已委定京滬杭甬兩路車務副處長鄭寶照代表出席、鄭氏奉命後、刻正摒擋行裝、並准於本月二十二日乘輪京渡、

明園決繼續營業
昨日開董事會議決　參加者僅限於會員

本埠公共租界工部局、因跑狗場係賭博性質、于本年一月十一日致函明園中國兩跑狗場、限於三月底停止、昨日中國跑狗總會（即明園跑狗場）股東特假廣東路二號湯姆森公司開會討論、由董事會麥邊主席、當時麥邊提議明園繼續營業、惟只以會員爲限、絕不准外人參加、附議者潘賽爾、議決通過、同時議決在股東方面、推舉三人、組一委員會、以便董事會遇事徵求股東意見時、推舉可代表全體股東出席、散會時、麥邊語各報記者云、社會上一般人之推測、以爲中國跑狗總會之股東華人佔多數、其實該總會股東大半皆爲外人、

工部局議董候選人
現又有三人提出

本埠公共租界工部局一九三一年值年議董、定於本月十六十七兩日投票選舉、惟候選人之提出者尚不多、除昨報所載白郎、岡本兩人外、現又有三人提出、一爲三井洋行之福島、一爲美豐銀行總理、普益銀公司董事雷文、一爲美孚火油公司副經理卡南、以上五人中、岡本福島均日人、係舊議董、雷文卡南均美人、卡係舊議董、白郎爲英人、亦係舊議董、惟工部局外董、額定九名、向按英五、美二、日二、分配、故英人方面、至少尚須提出四人、又日僑方面、近有要求增加議董一名之說、故或尚有提出云、

總巡捕房預算
公共租界　較上年增百萬兩

據本埠公共租界總巡捕房本年度預算、經常費共需六四二八一九○兩、較一九三○年約增一百萬兩、內有一一四四○兩、係用于新近核准之保護居民辦法、除日捕人數、將增加五十名外、其他行政人員、則與去年相同、特別費中、有總巡捕房建築費（一部份）十萬兩、成都路捕房建築費（一部份）十萬兩、周家嘴捕房建築費（一部份）三十萬兩、楊樹浦捕房三十二萬兩、卡德路宿舍四萬兩、虹口日捕宿舍建築費二十二萬五千兩、捕房醫院二十八萬兩、捕房宿舍五十萬兩、又各監獄建築費約數十萬兩、此項預算、已由警務委員會通過、即交財政委員會審查云、

市區農會設立之程序
市黨部製定十四條

上海特別市黨部民衆訓練委員會根據人民團體組織方案及農會有關法令、擬定本市市區農會設立程序一種、提呈日昨市執委會議決通過、全文探誌如次、

▲上海市市區農會設立程序　(一)發起組織市區農會、須有在該區域內具有農會法第十六條所規定之會員資格者五十人以上之連署、推舉代表備具理由書及發起人履歷表（履歷表向市民訓會領取）正副本各一份、向市民訓會申請許可、(二)發起組織市農會、須有所屬區農會過半數之同意、推舉代表備具理由書正副本各一份、向市民訓會申請許可、(三)市民訓會接受申請後、即行派員視察、其准予設立者、即由市民訓會發給許可證書、並函市社會局查照、(四)市區農會發起人奉市民訓會批復許可後、應即派員向市民訓會具領許可證書、(五)已奉批復許可籌備之市區農會、應推舉籌備員九人至十五人、組織籌備會、並呈請市民訓會及市社會局備案、市民訓會於必要時、得派員指導之、(六)市區農會應照市民訓會核定之名稱、刊刻籌備會圖記、文曰『上海市（某某區）農會籌備會』、文字用正楷、並將啓用日期及印鑑單呈報備查、(七)市區農會之籌備期間、各以籌備會備案後十五日爲限、籌備期中應擬定會章草案及會員名冊（會章及會員名冊繕寫紙向市民訓會領取）呈請市民訓會核准、(八)市區農會章程應載明左列各事項、(一)、名稱區域及會所所在地、(二)、會員入會出會及除名之規定、(三)、職員名額權限任期及選任解任之規定、(四)、關於會議之規定、(五)、關於經費之規定、(九)市區農會章程草案及會員名冊、經市民訓會核准、並呈報市社會局後、應即召集成立大會、呈請市民訓會及市社會局派員指導及監督、(十)區農會之成立、須先徵得該區內有農會會員資格者三分之一以上之同意、(十一)市農會之設立大會、應有所屬區農會各派代表二人出席參加、(十二)市區農會成立後、應一覽表、並將敍章程及會員名冊中所有變更之處、呈報市民訓會、經派員審核、認爲健全後、即由市民訓會批令爲之證明、並函市社會局查照、(十三)市區農會奉到上項批令後、應即向市社會局請求立案、(十四)本程序由中國國民黨上海特別市執行委員會議決施行、

浦東築輕便鐵道
自周家行起・東溝止
張家浜浦口須造橋樑　民船業要求寬放橋腳

上海市政府工務局、爲浦東區交通便利計、自周家行起至東溝止、建設輕便鐵道、行駛新式小號火車、現已開工築路、惟查路線中段、張家浜浦口之內、須建築橋樑一座、該處修造民船業以地爲船隻必經之路、將來橋樑低小、勢必障礙營業、應請工務局寬放橋腳、務使浜內諸船廠百噸左右之船隻出入無阻、聞該地修造民船業已報告該業同業公會轉報市商會、請求轉呈市府工務局、妥愼建造、免妨營業云、

工部局取締庸醫
將辦理醫生登記　條例不日可公布

本埠公共租界工部局、爲取締庸醫、愼重民命起見、已起草一醫生登記條例、其條例已經通過界內醫師及牙醫獸醫自動登記辦法、不日當可公布、凡登記醫師及牙醫獸醫之正式名單、將在工部局公報發表、供衆覽、其未登記者、可向衛生處索取登記單、依式填寫、至工部局醫學委員會之組織、業經通過、其委員名單如下、上海醫學會代表柏特利、日本醫學會代表牛惠生、德國醫學會代表Awoki、中華醫學會代表牛惠生、俄國醫學會代表泰爾、工部局代表與吟拉、聞博醫會上海分會、亦將有代表一人加入云、

捲菸增稅充賑案
已咨請財部核辦

上海市商會前爲各省災情奇重、擬將捲菸增加稅率以作賑災之用、曾具呈財實兩部建議、嗣因時逾二月、未奉批示、又於上月馬日、續請核辦、茲奉實業部批示云、馬代電悉、查此案前准財務委員會函請會同外交財政兩部、籌議實施辦法、經已咨詢財政部意見、茲據前情、已再咨呈財政部核辦矣、仰即知照、此批、

江海關擬整頓報關行
限制爲五百家

國聞社云、江海關當局因鑒於上海一隅、報關行多至千數百家、良莠不齊、在所難免、前曾擬有所整頓、將家數限爲五百家、以維報關業信譽、後以事實上須經長時間之考核、故遲而未決、茲聞此案不久當有妥善辦法云、

納稅會執委會
積極反對跑狗場

上海租界納稅華人會下午四時開第八次執行委員會、到者沈田莘張一塵張子廉胡鳳翔成燮春張子廉鄔志豪李伯涵王曉籟王延松虞洽卿嚴諤聲方椒伯朱吟江史量才林康侯石芝坤劉鴻生吳蘊齋趙晉卿江一平袁近初等、由主席委員王曉籟主席、議程如下、(一)恭讀總理遺囑、(二)報告事項、(甲)報告上次議決案、(乙)報告來函、(三)討論事項、(甲)討論江蘇高等法院第二分院函詢不定期租賃習慣案、(乙)討論工部局議決函復、致函工部局、最高級華員之任用、應如何督促案、議決、致函工部局冠日實行、函稿交常務委員會決定、(丙)討論跑狗賭場雖已有期禁閉、但據工部局總裁費信惇談話、謂可以准許會員間跑賭、此舉恐流弊甚多、應否表示反對案、議決積極反對、(丁)特區市民聯合會籌備會及其已成立之分會、本會應否兩邀各推代表二人加入本會代表大會選舉、如認爲應行邀推、是否加入商業團體抑加入同鄉團體案、議決、應予加入同鄉團體、(戊)推舉選舉事宜監察員七八人案、議決、當場公推江一平方椒伯王延松沈田莘張一塵張子廉胡鳳翔、

沙釣船登記辦法公布
本月十六日起至五月十五日爲登記之時期

上海市公用財政兩局於昨日發出會銜布告云、爲布告事、查沙釣船名稱業經本局等呈准市政府撤消、一切登記檢驗領照納捐辦法、概與貨船同樣辦理、茲定三月十六日起至五月十五日止、爲沙釣船改照貨船登記時期、將各項辦法分列於次、(一)凡在本市行駛之沙釣船、應在上開時期以內、前赴本公用局吳淞船務處（吳淞外馬路五二四號）或滬南船務處（董家渡碼頭）閘北船務處（新閘橋下）照貨船辦法、重行登記、聽候檢驗、及格繳納押牌費、每艘銀三元、領取牌照、勘定等級、向附近本財政局各船捐處、按月繳捐、(二)曾在前港務局登記繳納登記費二元者、如其登記日期截至向船務處重行登記未滿一年、准將前繳登記費二元、在應納押牌費內扣除、再行補繳一元、惟此項押牌費、將來發還時、仍作一元計算、(三)在五月十五以後、仍未照前開辦法分別遵辦者、一經查出、即照取締貨船暫行罰則處分不貸、(四)所有貨船等級捐率、並經增訂如下、一等不滿十平方公尺、月捐銀五角、二等十平方公尺以上不滿二十平方公尺、月捐銀七角五分、三等二十平方公尺以上不滿三十平方公尺、月捐銀一元二角五分、四等三十平方公尺以上不滿四十平方公尺、月捐銀二元、五等四十平方公尺以上不滿五十平方公尺、月捐銀二元七角五分、六等五十平方公尺以上不滿六十平方公尺、月捐銀三元五角、七等六十平方公尺以上不滿七十平方公尺、月捐銀四元二角五分、八等一百平方公尺以上不滿二百平方公尺、月捐銀五元、九等二百平方公尺以上不滿三百平方公尺、月捐銀五元七角五分、十等三百平方公尺以上不滿四百平方公尺、月捐銀六元五角、十一等四百平方公尺以上不滿五百平方公尺、月捐銀七元二角五分、十二等五百平方公尺以上月捐銀八元、以上各節、仰各沙釣船戶一體周知遵辦爲要、此布、

裘業昨日請願
要求減輕營業稅

本市裘業公會、爲請求減輕營業稅事、昨特推代表蔣志剛毛達知等分向本市市政府財政局請願、先至市政府、由郭秘書接見、代表等述來意後、郭秘書答謂、將此意傳達市長、繼赴財政局、由該局胡秘書接見、代表等謂裘業乃抵制外貨呢絨重要物品、北方民衆禦塞所必需、營業稅稅率、務請減輕、胡秘書答謂、本市營業稅力主審愼、尤當盡量接受商民意見、故籌備處已請市商會代表參加討論、決不至如軍閥時代剝削商民、至貴會呈文、當轉達局長及籌備處、諸君儘可放心云云、

三益煤球廠停工
工友請社會局援助

本埠牛莊路三益煤球廠工友馬連生等、因資方於二月十五日以廢歷年終爲名、宣告停工、迄今已久、開工仍無日期、並於念二日起停止工友伙食、不得已備呈往社會局請求援助、該局當派員前往調查、廠方推諉經理張遜之已往外埠、毫無切實答復、以致無法調查、現該局於昨日訓令廠方云、爲令遵事、該廠工人馬連生等呈稱、廠方開工無期、工人生計維艱、請救濟等情、據此、究竟該廠延不開工、是何原因、合亟令仰遵照、於文到三日內詳具理由呈報候核、毋得違延、

中華康健會募捐
明後日舉行游藝會

中華康健會爲病者安全計、擬辦設備完美之康健醫院一所、茲定於本月七八兩日假南京路前市政廳舉行遊藝大會、由林康侯王曉籟褚民誼杜月笙王延松葉惠鈞等爲主席、聞各界購券及捐助者頗不乏人、

市聲

▲整理國債計畫全編出版　中國歷來內外債款已達十餘萬萬元、倘不設法從事整理、不但有損國信、即於社會經濟亦受影響、當局有鑒於此、正在設法整理之時、但具體辦法尚未發表、武進費保彥君研究財政達二十年、刻成整理國債計畫全編一冊、可資借鏡、名流許世英馬寅初賈士毅秦景暉均有序文、現已出書、每冊實價大洋二角、南京香龍王廟堂子巷長治里三號出售、本埠則由望平街七號上海畫報館代售云、

唐拾義久咳丸

有革咳防癆之功

（每瓶一元二角　各埠均有經售）

總發行所：上海廣西路角　父子大藥廠

新華信託儲蓄銀行

紀念儲蓄證

二月二十四開辦日起四月二十日止發行

期限短……一年

利息優……一分

代收儲金處　中國銀行　交通銀行

總行　上海江西路三六一號

繪像法

畫像爲高尚美妙之藝術社會需用甚大本院公開函授不論資質如何保能於短期內成功令人驚喜以之謀生收益尤大函索成績章程請附郵票四分　香港深水埔醫局街九二至九四號　中國肖像畫學院啟

白濁專家　姚佐頓醫生

姚佐頓除根白濁丸

諸君曾服諸般白濁丸不靈者不可不試

●每瓶二元　小瓶一元

●各大藥房均有出售

總發行上海三馬路大新街口對面　姚佐頓醫生謹啓

唐拾義久咳丸

見效特色

上海搬場公司

首創第一

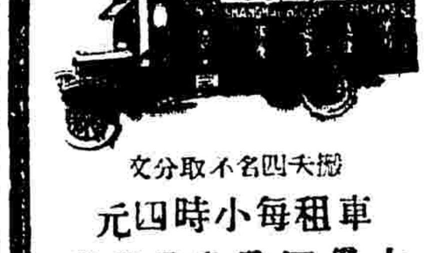

車租每小時四元　搬夫四名不取分文

大世界西首　電話六一二九三

河南路橋堍　電話一八八七

東百老匯路　電話六一二九○

漢口路十號　電話六一三九四

陳芝泉等被捕始末

日夜銀行舞弊案發覺以後

事前極守祕密…見了拘票大驚

有關係各方面…直至昨晨始知

家屬設法交保…須洋四十二萬

捕房中重要供詞

吳徵濟邦爾會計師自將共發公司全部宣告清算以來、發覺該公司總賬房兼日夜銀行行長陳芝泉子侄三人舞弊款達一百數十萬元之巨、於日前密呈法公廨、將陳芝泉父子二人於前日下午三時拘押於盧家灣法總巡捕房等情、業已詳誌昨日本報、茲悉當陳被捕時、法捕房包探兩名、出示法公廨簽出之特別拘票、陳頓時面色大變、隨包探將汽車直駛盧家灣總巡捕房中拘留、因事先極守祕密、故當夜共發公司有關係各方均未知悉、及至昨日本報披露其事之始末詳情、方得知悉、・聞陳之家屬及黃楚九君等、昨日奔走商多時、擬多方設法、將陳父子交保、惟聞法公廨以本案情節重大、須交現金四十二萬、並由舖保其隨傳隨到、方准保釋、至於陳此次舞弊、完全代人受過、為人利用、已在捕房中供出某公司有一萬兩借款之證據、已為陳氏家屬、及其他重要舞弊事實甚多、一待法公堂開審、本案當更有發展、又共發公司其他各營業機關、有無舞弊、尚在偵查、當以更嚴厲辦法處置云、

▲大世界出租之問題

關於整理共發公司善後事宜、有關係各方、迄今尚無具體辦法、大世界經理陳采章、曾擬具計劃、且向各方徵求同意、業載本報、昨日陳君已具文呈市府、及市社會局暨各有關係各方、呈文錄下、敬呈者、本埠共發公司自黃楚九君故後、一切善後事宜、以債權人意見紛歧、致尚未有確切善後辦法、自鈞府及關係方面會同整理以來、始稍有具體方針、采章身處其間、見聞較確、爰將關於大世界方面擬具意見恭呈採擇、以資參考、按大世界、日夜銀行、齊天舞台等、係租地建築營業、約尚有二十餘年期限、為維護債權人利益起見、以分期償還辦法、可使債權與公司兩方顧及、不致有何損失也、其辦法即大世界部份及日夜銀行齊天舞台等房屋、招人承租、假使每年以十萬元計、先訂五年或十年期限、以為試辦期間、訂約之後、公司方面即可收到大世界等一年租費洋十萬元、此款收到後、先付還債權之一部份、則五年或十年之間、可償債權、五十萬元或百萬元之譜、再加未滿租地年限計之、共可得一百數十萬元、以共發公司全部負債額計算、實可負擔四分之三之數、對於債權人方面、即可每年陸續收回、少受損失、較之出盤後折扣償還、完備實多、又查大世界部份及日夜銀行齊天舞台等房屋之地基、每月付地主租費銀三千三百五十兩、每年共計四萬〇二百兩、照普通租約規則、應有共發公司給付、茲為債權人設想減少共發公司負擔起見、在與承租人合同內可訂明地基租費、由承租人給付、故大世界部分預算、每年可淨得十萬元之租費矣云云、

▲黃家遺產尚未編竣

黃楚九遺產目錄、曾由本報將譚毅公律師已經編就之不動產內(子)項部分按日詳載、所有動產內其他各款尚未就緒、不動產部份正在調查證據、目下尚未編製完竣、本報記者昨據該所職員云、此項目錄之後、編製成帙後、譚律師尚須呈報官署及有關係之機關、屆時再由本報續將其全部披露云、

西裝華服之七盜被擒

圖刦紅木作 續獲兩同黨

市公安局偵緝隊領班齊海田、總金海等、於昨晚六時許、行經民國路四明公所對面華界、瞥見有衣西裝者三人、華服者四人、形迹可疑、當即向前盤詰、而該七人中登出綠氣槍一響、意圖拒捕、該探員等因該處往來行人甚夥、未便還擊、遂奮勇向前、擒獲浦得中尤五梅等七人、詰悉該匪等欲至附近永慶里某紅木作行刦、並供出尚有同黨匿居虹鎮及浦東周家嘴等處云云、該偵員隨即加派探員等按址前往、先後又拘獲二名、帶隊訊究

藥房被控

孕婦利便之藥 店夥誤配補劑

藥店配藥、關係頗大、偶一不慎、誤配他藥、病人服之、足能喪生、故藥店店夥配藥後、必另使他人校對、以昭鄭重、近福州路某西藥房、忽發生配藥錯誤事、緣有住居同孚路大中里十六號門牌之婦人鄭周氏、因懷孕身體不適、延俞松筠醫師診治、俞乃開利便之藥、由該藥房夥蘇州人舒恒德杭州人王寶銀、竟誤配補劑、致氏服藥後身體更覺不適、事為老閘捕房所悉、遂飭派華探目朱秉正調查屬實、遂提起公訴、昨晨由特區法院周翰庭長開庭傳訊、被告不到、即據捕房律師汝保彝稱、捕房現依照刑法二百九十四條施用足以致死或重傷之方法而傷害人罪起訴、今日被告未到、不知有無不到原因提出云云、而該西藥房則延吳之屏律師到庭聲稱、據藥房經理言、該藥房內並無舒恒德王寶銀其人、不知捕房有何種根據而起訴、汝律師乃向調查本案之華探目詢問、始悉舒恒德實係舒洪德之誤、王寶銀實係汪寶榮之誤、其錯誤原因、係英文繙譯中文所致、周庭長遂諭本案改期再訊、

肉票逃回

被綁七月 髮長尺餘

吳淞口外掘港北坎鎮居民陳欣三吳立、於去年七月間被匪擄去後、消息杳然、該二人忽於前日逃回、據云被擄後、泊作船夥、已將八月、衣衫襤褸、無從更換、頭髮亦不能修剪、已長至尺餘、於思滿面、狀似將赴刑場之囚犯、此次我等奉命送潘部海匪五十餘名、由三甲鎮抵北潮河港、得乘機逃脫、由陸地奔回、

高昌廟武劇尚難解決

陳紹寬談尚須調查

電車工人又提條件

華商電車工人與海軍飛機製造所工匠發生衝突、累及江南造船所工人、致引起船所工會之糾紛、現各方受傷者咸自送院醫治、昨日在院之傷重者、亦無變化、至於交涉問題、昨晨江南造船所長陳紹寬業經來滬、雙方預備談判、茲將昨日情形誌錄如下、

▲造船所方面 造船所方面、自陳紹寬昨晨到滬、記者往詢、陳答衝突事敝處已接得華商來函、惟此事當上午發生爭執、對方已可報告、直至晚間又生鉅禍始悉擴大、翌日來函要求、並立將交通縮短、似此公司方面辦法殊為不妥、其他毆辱船所工人尤出意料、試問船所工人倍蓰電車工人、設亦似此尋仇報復、其事何堪設想、總之目下事已肇矣、衝突一事、終希望能化大事為小事、化小事為無事、至於咎在何方、衅由誰開、俟余調查明白、再行辦理云云、

▲電車公司方面 電車公司方面前晚經張市長及公用局黃伯樵調查、擬先行令工人恢復高昌廟至南車站一段交通、磋商結果、立將日間由工會送來要求四點分別書面答復、冀工人於昨早恢復、詎知復函去後工人認為尚不滿意、故於昨晨復召集臨時緊急支部會議、議決續向公司辦到三項要求、如兩天內(即昨日今日)無滿意答復、將擴大糾紛、故昨日下午電車公司車務主任朱曾疇(字少沂)又至公用局面晤黃伯樵、會商一切、四時返來、記者詢朱結果、據答公司能辦到者無有不竭力進行、但工人所提要求、其中尚有公司所辦不到者甚屬困難、今日與黃局長磋商結果、仍屬毫無辦法、且公司認為合者 則工會不洽、在公司方面亦主張先行復車、今既不能辦到、亦唯有聽其自然而已云云、

▲電車工會方面 電車工人方面、前日函公司要求懲兇道歉保障後卹等四點去後、公司即答以懲兇道歉保障等三項、當唯力是視、第撫卹一事、嚴向對方交涉、自應從優、即將來未發生任何生命危險、亦允從優賠償損失、然工會接獲該函、以語意籠統、認為不滿意、故於昨日上午十時 召集臨時緊急第六七八支部會議、到一百餘人、開會如儀、由當委朱漢鶴主席、會議結果前函認為不滿、二次續提三項先決條件、(一)將行兇主犯張利康由公司令對方交出、俾付地方法院嚴重懲處並(二)須令對方正式書面並登報道歉、(三)切實保障以後不再發生同樣事件、並限定兩天(五日六日)內完全答復、至復車問題、須公司圓滿答復後方可實行、

▲江南造船所工會 造船所工會方面、記者於午後晤及該會常委朱祥魁、據談今日本人已往謁陳所長、報告一切、陳允徐圖交涉惟一方須諭各工友遵守秩序、勿逾越常軌、致生困難、李書與傷費 自當從優撥給、俾安家屬云云、故該會現聽候解決、昨僅發表宣言一篇、並通知各工友靜待解決、

形似學生之無名男屍

頭部受有拳傷 驗明諭候緝兇

閘北東體育會路 發現身上衣服整齊而無帽無鞋之青年男尸一具、其情已紀前日本報、茲悉地方法院現已驗明該尸形似學生、其頭部等處受有拳傷、委係因傷身死、諭令拍照聽候緝兇究辦、

劇盜拒捕案昨日續訊

因證人未到 仍分別還押

公共租界大沽路西洋關弄承慶里一千一百七十五號門牌、係蘇州人周源興所租住、樓下自設成衣舖、樓上則轉租與人、於二月五日晚上七時、突被盜匪十餘人、各執手槍、刦去金銀首飾值洋五千餘元之鉅、後老閘捕房得報、立飭探目宋秉正朱子卿等馳往拘拿、盜匪開槍拒捕、探等亦還擊、傷盜匪徒三人、並先後在北海路十五號華商旅館三十六號房間內、拘獲張世好高維賓楊少卿任炳文輔仲仁徐德奎唐金根王秀堂楊炳言陳華水婦人張王氏等、抄獲手槍二支、子彈八粒、昨日午後捕房將所獲之盜匪十二名解送特區地方法院刑一庭續訊、即據李觀深聲稱、年十五歲、在某小學讀書、該案發生之時、民在樓上閱書、忽聞樓下有人爭執之聲、不疑有他、約半小時後、(即什掌之事主根根少卿)即來樓上、各執手鎗、恐嚇、禁止聲張、至於樓下盜匪與探等開槍、則民因驚惶失措、不能記憶云云・繼由張守山供稱、是日民在晚上八時回家時、見有黑大塊頭(即表有三)在門首張望、待民至樓上、即有數匪各持手槍向民威逼、剝去大衣一件、刦去洋一百五十三元、至開槍之事、則民不知之云、後由捕房律師汝葆彝聲稱、本案在改期中、已將十二匪調查明白、惟處振芳匪、因足傷尚未全愈、故不能到庭供述、至須傳之證人、因有事離滬、故請庭上改期云云、許庭長核供、向各被告詰問一過、諭令分別還押、改期再訊、

公平洋行買辦被綁案判決兩匪處死刑

兩名各處無期徒刑

三名各處有期徒刑

其他數十人均無罪

(內有男女五犯…因另案仍羈押)

公平洋行買辦蘇州人盧少棠、家住九江路二三五號門牌、去年十二月十八號下午六時、盧自山西路某地產公司出外、乘坐自備汽車回家、經過雲南路九江路口時、盧之車前有一機器腳踏車緩緩而行、盧車乃亦稍遲、詎此時突有綁匪多名躍出、攔住去路、開槍將盧之保鏢俄人達度擊斃、並將盧綁架、藏匿於赫德路三七四號門牌、意圖勒贖巨款、嗣經總巡捕房華總探長陸連奎探長湯堅劉紹奎探目馮志銘劉兆年吳漢章等破獲匪窟、將盧救出、並先後陸續拘獲案犯王三槐田長山等數十名、解由特區法院訊供終結、昨晨已屆宣判之期、被告楊嵩之律師吳麟坤李正堂之律師詹紀鳳王志郎之律師范剛等均到庭候示、九時半刑庭長周翰升座宣判、其主文曰、王三槐田長山共同擄人勒贖一罪、各處死刑、應執行死刑、胡明德劉殿卿共同擄人勒贖一罪、各處無期徒刑、張雲康幫助強盜一罪、處有期徒刑七年又牙保贓物一罪、處有期徒刑二年、應執行徒刑八年、其餘被訴部份無罪、馮木卿張憲廷意圖為犯罪之用、而持有軍用槍彈一罪、各處有期徒刑三年、張雲康馮木卿張憲廷裁判確定前羈押日數、准以二日抵徒刑一日錢山海馮王氏何志山孫鳳竹關盡臣帥吳氏帥菁華帥錢氏劉錢氏帥雷王志郎李立庚張慶祺邵二寶李汝霖張少南李思公劉殿卿李正堂楊海嵩陸訪亭彭澤均無罪、第一〇三六號照會汽車、勝利牌機器腳踏車各一輛、第一〇四一四與第一〇三八一號假牌二塊、毛瑟手槍大小五支、毛瑟槍彈一四七粒、又槍彈四十二粒、及赫德路三七四號房屋、並家具(照單)均沒收、捕房律師汝葆彝聞判、即聲稱捕房對於各無罪被告放棄上訴、惟被告楊海嵩因江蘇省政府欲將其移提、李正堂李思公另犯有綁票案、馮王氏王志郎另案已經判罪、應請准仍予羈押、周庭長遂復諭馮王氏王志郎因有另案關係、仍予羈押、楊海嵩押候江蘇省政府迎提歸案訊辦、李正堂李思公既據捕房請求、另有綁匪案起訴、仍准羈押、其餘無罪者開釋、

代銷偽鈔票

每百元售十元

前晚破獲一起

匯司捕房包探桂壽、前晚九時許、得線人報告、謂北山西路六十五號後樓、存貯與人朱少基收集各種偽幣、意圖在市混售等情、遂會同三〇九號西探、密往將朱拘獲、在其身畔皮夾內 搜出中國銀行每張十元之偽幣十二紙、中南銀行每張五元之偽票兩張、中國墾業銀行老鈔票五元一張、中國銀行五元碎票一張、鉛質大洋十四元、銅質雙毫四枚、一併帶入捕房詰問之下、據朱供明此項偽幣係住居法租界辣斐德路二號門牌 燕子窠內之王姓交彼、中西探乃又會同法捕房探員往拘捕王某未獲、祇在床下箱子內抄得中國銀行十元偽票二十三張、中南銀行五元偽票四十三張、一併帶回捕房、俱將朱收押、昨晨解送特區地方法院刑一庭、捕房律師王耀堂陳述案情、要求改期、又據中國銀行代表朱質生投案、由吳廷琪推事將所抄得之偽鈔呈案、交朱閱看、詢其是否偽造、朱逐一審視之下、答稱皆係偽票、詰之被告朱少基供稱此項偽票係王某交我代為銷售、每百元售價十元等語、吳推事核供、諭令押候改期本月十號再訊、

寶隆醫院之解剖尸體案

屍父向院長報告 並要求嚴重交涉

吳淞要塞守備營長張文穀、死後遺體被寶隆醫院擅自解剖一案、已誌本報、茲悉張之屍體已迎回要塞、於前日棺殮、屍父張大剛撫屍痛哭不止、經鄧司令多方安慰始已、並要求鄧司令援助、向該醫院嚴重交涉、聲稱故男文數、自入醫院及至死時、皆由其胞弟文郁與妻弟王五木等伴侍在側、未離寸步、今據該醫院院長柏德(譯音)之書面報告稱、文郁五木等作為侍役、詢以患者家人會有同樣之病症否、彼等答以無父母妻子、又無其他家屬、此言予屢次詢問、彼均以同樣之答覆等語、據此數言、該醫院之掩飾事實、已不攻而自破、蓋明明死者父母俱在、並有兄弟四人、安有胞弟口稱無父母家屬之理、又據柏德之意、因無家屬、故施解剖、則解剖之先、自應徵求屍屬之同意、其理由明甚、及其自悟語謬、乃假造事實、謂無屍屬、尤為荒誕、即姑作無親屬而論、故男要塞營長病時、護送到院、死後欲施解剖、亦應請示於要塞司令、且柏德自稱為遵守中國法律、但不知究竟根據我國何種法律、不經家屬許可、而能擅自解剖者、總之該院似此殘酷不仁、斷難忍受、誓必與該院嚴重交涉、以慰死者云云、言時聲淚俱下、鄧司令允代為設法云、

輪船私土查明案

水手兩人私販

頭目停職查辦

招商局長江船江華輪上次由漢來滬、被水巡捕房搜出私運之烟土七百餘兩、而運帶此土之犯當場脫逃、茲經總局嚴行澈查、已經查明水手兩人私販、現已逃走、昨由李總辦命船務科將該輪水手頭目停職查辦、同時又責成該頭目交出運土之水手人犯兩名、俾送地方法院訊辦、

肺病作祟　少年夫婦起惡感

婦控翁與夫…圖置於死地

與丈夫分床…同僕婦睡食

不欲回夫家…追償十萬元

法院諭令候判

楊枕霖之女楊也芳、前嫁呂子卿(即呂九鵬)之子呂忠茂為室、近因楊枕霖以親翁呂子卿匿女不放歸寧、且遭凌虐、爰延姚肇弟律師具狀法公堂傳訊之下、諭着被告呂子卿將媳交還原告再核、嗣後呂遵諭將媳也芳交與原告、乃楊也芳亦延姚律師具狀並翁呂子卿及丈夫呂忠茂妨害自由強暴脅迫、以及遺棄等情、茲將訴狀摘錄如下、竊氏於民國十八年四月間、嫁與第一被告呂子卿之子呂忠茂為室、過門後初尚相安、不久即因呂子卿寵愛其妾、聽信讒言、待氏異常刻薄、從而其子與氏失和、父子視氏似眼中之釘、日常揚言、氏果一死、毫無足惜、家既富有、或續絃或娶小、均易事耳、考其用心、欲於物質精神兩方、而使氏屈度不可忍受之生活、以圖置氏於死地而後快、其手段則迫氏與僕婦同室睡臥、並禁止歸寧探望父母等語、昨日傳訊、先據原告姚律師稱此案上次荷蒙庭諭將也芳交還恢復自由後、始知種種虐待情形、也芳過門後、第一被告呂子卿寵妾、乃子呂忠茂、勿與也芳同床、而令也芳與僕婦同室睡臥、同桌吃飯、顯見意圖遺棄行為又上次被告呂子卿呈案其媳也芳致乃父勸勿興訟之照相信稿、查此信函、實係被告強迫出寫、並禁止原告楊也芳不得歸寧、被告等實犯刑法三一〇條三一六條三一八條遺棄妨害自由強暴脅迫三罪、如此情形、萬難再回夫家、祇得請求追償撫慰金十萬元、且查被告將次離開租界、請求准予先將被告貲產飛路一〇六號住宅假扣押云云、訊之呂忠茂稱、我在學校讀書、時常回家住居、自民十八年娶也芳為室後 起初愛情甚好、後因妻母來言、也芳患有肺病、我即送伊至醫院、經醫生診斷、確有肺病、故此分床、倘將來痊愈後仍舊同床、並無虐待行為、實因岳母前來借款不遂、播弄是非、致起訟端、繼由代表費席珍律師稱、案據原告所控第一節遺棄罪、查也芳自過門後、衣食住三者無一缺少、所稱遺棄、毫無理由、又稱妨害自由、惟也芳日常居住在家、聽便自由、並無監禁之處、又稱強迫出寫信函、查此信實出也芳自願書寫、原告所引用法律均不適合、致稱附帶私訴一節、刑事既不能成立、且雙方又未離異、豈有撫慰之可言、求請明察、朱承審官諭退去候核判、

無籍牙醫拘送法院

妨害關員公務

突出插子加害

並無國籍而其言語亦不甚明之黃色種人別斯金(即海奈大)係為牙醫、常手攜一皮包、到各輪船代人醫治牙病、昨日在『開散其』輪船兜生意、妨害關員周紹汀之公務、並不服指揮、突出利刃之插子、圖欲將周加害、為周報告水巡捕房、將別斯金拘獲、訊得先稱為日本籍、乃送往日領事署、則並無此僑民、後又稱為義大利籍、而義領亦否認、故下午移送地方法院訊究、

汽車肇禍逃逸

猛撞人力車 坐車者跌死

南京人姚鳳成、住居靜安寺路念六號門牌、向以包放黃包車為業、昨晨二時〇五分、姚乘坐黃包車返家、經過赫德路、該車由東向西、後面突有汽車一輛、疾駛而來、將姚坐之黃包車猛撞一下、姚即於車中跌出、頭部受傷甚重、車夫亦受微傷、而該汽車見已肇禍、即開足速率疾駛逃逸、後經五七一號華捕查見、立即報告靜安寺捕房、並將受傷二人送紅十字會醫院醫治、惟姚鳳成因受傷過重、旋於六時四十分斃命、尸送斐倫路驗尸所、車夫現仍在醫院醫治、昨晨由特區法院郭煒檢察官蒞所、驗明死者委係生前被在逃之汽車撞傷身死、並命該捕房將此事嚴為查究、一面着尸妻姚徐氏領尸先行棺殮、

深夜歸來驚破好夢

野鴛鴦雙雙被逮

風流罪移送法院

住居城內黃家闕路慶雲里第四號屋內之蘇州人汪春山、年三十六歲、向在某窰廠充跑街之職、其妻朱氏梅、亦蘇州人、夫婦之間、尚稱相得、有鄰人汪振山者、向業郵務員、與朱氏年相若、百般引誘、氏竟為其所惑、於兩月前已生曖昧、而氏夫茫然不知、前日春山因事出外、抵暮未歸、振山即入門幽會、詎知好事多磨、其本夫忽於深夜二時許匆匆歸來、因閨房內有談笑之聲、乃知有異、旋即鳴同崗警破門而入、將一對野鴛鴦赤裸裸當場捉住、扭訴二區警署、經王區員訊問一過、以案關和誘、判令備文移解地方法院訊究、

惑於迷信刀砍孩屍

連產五子均夭 冀其不再投生

浦東老白渡警局後面、有江北人高學金者、與妻結婚後、連產五子、俱均數月夭亡、前日其最後一子、又染近來之時令症而病死、高惑於迷信、以此子仍為以前之討債鬼來討債者、乃以刀砍其臂一只、以為受了痛苦、將來不再投生其家、適為巡邏警所見、以其毀壞屍體、慘無人道、故即拘送二區一分所、由中解公安局、諭送地方法院訊辦、

荳芽菜作遇盜

作中人趕上擱樓

眼睜睜觀盜橫行

南市國貨路南得勝里住戶、均非富有者、惟有一荳芽作、較為殷實、前晚九時、突有盜匪四五人、各執手槍到該作中搜刦、當將金戒二只及現洋數十元搶去、當時作中人手甚多、均懾於手槍之威勢、被趕上擱樓而抽去扶梯、致目覩匪之橫行而莫奈何、同時該處弄口、本有南車站派出所派有崗警一名、亦未注意此項人之出入、事後得悉、匪已去如黃鶴云、

日車廠派員參觀同昌製造所

本埠南京路同昌車行於去年六月間成立仿照歐美方法之腳車廠於滬西楷榔路、其成績堪與舶來品比美、事為日本最大之W腳車廠所悉、特派出口部主任田中甲君來滬參觀、俾悉中國車業進步之程度、昨日由勝寫堂洋行大班黃地幸造君之介紹、與該行重要職員偕往參觀、廠屋為三層鋼骨水泥建築、佈置清潔、各部之組織悉仿英德方法、機器工具以及原料配件等、亦為英德名廠運來、現每日出品約五十輛、擬再添加機器及工人、則每日出品可增至一百餘輛、田君深致讚美、

同仁輔元堂報告

上海同仁輔元堂及法租界分堂南市救生局、常年辦理施棺收埋事事、計本年二月份同仁輔元堂施給新普育堂大棺一百念二具、小棺一百〇二具、施給江蘇第二監獄大棺八具、施給各醫院及門施等計大棺四十四具、小棺六十八具、收埋大棺一百六十三具、小棺二百九十七具、法租界同仁輔元堂分堂施出大棺六十七具、小棺一百四十二具、收埋大棺七十二具、小棺四百八十九具、南市同仁輔元堂救生局施出大棺二具、小棺一百十八具、收埋大棺十六具、小棺一百九十九具、以上共計施出大棺二百四十五具、小棺四百卅具、收埋大棺二百五十一具、小棺九百八十五具、一併運往浦東六里橋塚地標記埋葬、以待尸屬認領、一面由該堂正副主任李觀琛朱頌生造冊呈報社會局備案、

棉紗布今日起照舊報運

報關業昨議決

每包增加一錢

本市報關業 自本月一日停止報運棉紗棉布後、日前業已疊接華商紗廠聯合會及上海市棉布同業公會來函、請該業即日恢復原狀、照舊報運、昨日下午三時、報關業同業公會特召集各帮同業舉行大會、到數十人、由石芝坤主席、報告開會意旨、略謂同業自上次大會議決暫行停報無黑角派司棉布等貨物後、上月並會同尤森庭君等赴海關與稅務司交涉、棉貨既已納統稅、又須重完關稅、以符一物一稅原則、停征統稅之令、及減輕本業墊款負担、當由稅務司答稱、海關照舊征收棉紗稅餉、係並未奉有上峯停征明令、但此項稅餉不久當可停止云云、現在棉紗布等關稅海關已於三月一日起停止徵收、我同業對負担或稍可減輕、至黑角派司問題、當時亦與稅務司談及、但驗關為海關事實上必須做之事、故要求免驗尚未至時期云云、並當衆將華商紗廠聯合會及棉布公會來函朗讀一過、經到會者討論之下、議決、自今(六日)日起、照常報運、通過、繼有人提議增加報運棉紗棉布手續費案、議決、即日起、每包增加二錢、次討論營業稅問題等散會、

致時事新報函

厚生紗廠出賣於日人

記者先生、頃閱貴報三月二日登載厚生紗廠出賣日人、據悉該廠負債四十萬兩、草約已於前日訂定、由王一亭顧馨一居間云云、閱讀之下、不勝駭異、厚生有錠子七萬、布機千四百台、也算是中國的大紗廠、若是賣與日人、結果中國紗廠比日本紗廠少了十四萬錠子二千八百台布機、日廠錠子加多、更可以操縱上海紗價、到了那時、恐怕旁的中國紗廠、也要連帶受累、人家還可掙扎、小廠尤要賣與日人、日廠錠子、天天增加、中國錠子、天一天的減少、中國紗廠就倘要崩潰了、現在楊樹浦一帶、除開申新永安及佳一二紗廠而外、都是日本的烟囱、豈不可嘆、王一亭顧馨一先生、同是要富貴廠的居間人、那末、永安申新及其他資本雄厚的實主也不少、何必定要賣與日人呢、 李海、三四、

取締商店兼辦儲蓄後

(一)

主筆先生、吾們因內衣公司、極其可靠、故以汗血所積之款、作定期存儲、以生薄利、最近社會局取締商號兼辦儲蓄業務、該公司亦擬准儲戶提回存款、但不知辦法如何、尚望該公司公布、外傳將定期存款改作股本、諒非事實、抑且非存戶所願也、 林柏濤、

(二)

主筆先生、自社會局取締普通商店兼營存款之佈告發表後、各店人都遵令結束、既停收存款、復將已存之款隨時發還、惟內衣公司則鄭重其事、以一月為清算期、在此期內、不論活期定期、概行停止支付、夫活期存款本可隨時支收、今以取締之故、反不如往常之便利矣、 心寧、三、四、

無錫之冬漕

主筆先生 無錫縣財政局征收十八年份之冬漕、遵照省令、每米一石、征收銀幣九元、扣還預借項下九角、實征四元一角、並帶征百分之五手數料二角五分、及地方費九分、又普及教育畝捐六角六分七厘、又警察畝捐六角六分七厘、共征九元七角三分四釐、從照征日起限兩個月清完、逾限者分別加征滯納罰金二十分之一或十分之二、此外另加串捐每張一分、此原係油單版串印就之征收實數、後又另加紅色戳記一種、一曰省令歸還預借冬漕每石九角自十九年份起、十八年份冬漕仍照五元征收、是則應行扣還預借冬漕銀九角、原擬歸還、後改為照五元之數征收、而言明自十九年份起如數歸還、但十九年份應征之漕糧每漕米一石征收銀幣九元及其百分之五手數料一角五分、地方費 元五分、普及教育畝捐六角六分七厘、悉照上年征收外、又加征銀二元、加抵補預算畝捐八分三厘、教育畝捐三角八分九厘、而對於上年言明自十九年份起應行歸還之預借冬漕每石銀九角一款、並未提及隻字、將成借而不還之債項歟、抑另有原由歟、不能無疑問也、 賈幾紡、三二八、

上海愛文義路泥城橋西首
規模宏大　設備完善
徐重道國藥總號
是◎最◎進◎步◎最◎可◎靠◎之◎中◎國◎大◎藥◎店
參燕百補膏　主治　氣虛血枯　腎虧精衰　腰背痠痛　四肢乏力　心悸不寐　勞傷過度　每瓶三元
人參再造丸　主治　益氣養血　強身補體　培元固本　健腦強筋　舒筋活絡　驅風逐痰
化痰止咳丸　主治　新久咳嗽　哮喘氣急　久咳失音　喉癢肺熱　潤肺袪痰　諸般咳嗽　每瓶一元
凍瘡味濆藥　主治　瘀血凝結　紅腫痛癢　未爛凍瘃　膿水交流　浮腫疼痛　已爛凍瘃　每種四角
發兌　便利　本埠　代客煎藥部　枝方送藥部
電話　三三號　六一一三四號　六一一三五號
本號特製◎實驗良藥◎國產原料◎衛生工具◎功效宏速◎外埠函購◎八角以上◎寄費加一◎詳細仿單◎函索即寄

袁製雞牌
骨痛精
上海西新橋北 濟華堂藥房發行
瘋濕骨痛　唯一救星
主治
風濕寒凝　酒瘋腳氣　手足拘攣　骨節酸痛　傷膝頭瘋　鶴膝刺痛　筋絡背腰
每兩一元　函寄加一　各埠藥房均有經售

■七海之謎

▲燈塔異史▼　墨客・

▲航海家的記述▼

南洋之新漢勃利萊島，爲現代文明所不及，居於島上者多野蠻之土着，及權作勾留之懇荒者及經商之華僑若干。其島棋布於海口，爲預防海行危險計，島上輒置有燈塔。其中之最大者，莫過於「七獵人島上」之燈塔，燈塔異史即從此塔中所出也。

▲荒島上的生活　「七獵人島」原名爲Von Huntors爲余杜撰之譯名，南洋俗稱，我不知道。那島上的燈塔，有四個人在常川看守。每一個月，其中一個，得例假他去，所以常川守塔者，實際上不過三人而已。這四個守塔者，都是耐靜耐苦而又幹練的人，經數度之選擇而得。因爲那島上荒無居民，靜寂不堪，塔上雖有相當的武備，不致爲野蠻的土民所攻擊，可是生活的枯澀，已足使守塔者興趣索然。好在四個人每四個月得以離塔一次，日常的飲食，在島上更可以自由取用，不虞匱乏，比之魯濱遜之在荒島，可謂寫意得多了。守塔者禁携妻子同來，所以三個常川守塔者，倘其中有一個是沈默寡言者，那末就會害得其他二人，更加苦悶。然而十餘年來，這四個人輪流守塔，從無貽誤，且也相安無事。

▲什麼地方去了　不料，有一天是天朗氣朗，海波不興的好天氣，守塔員中之一人，方從海外假滿歸來，把小舢舨駛進島口，揚旗示意，照例，塔上人亦當揚旗作答，表示前途無險，可以放心開駛，然而候之久久，塔上却毫無靜動，小舢舨上的人，尚以爲塔上人沒有看見之故，於是緩緩的駛近塔邊，高聲大呼，塔上人仍未見應，方覺事有不妙，連忙踏上陸地，奔至塔中：只見塔中靜悄悄地連一個人都沒有了！四處找尋，也不見蹤跡，塔中一切陳設，完全照舊，塔下的客室中，更好好的放着酒菜飯食，未動絲毫，既沒有打架的痕跡，亦沒有死亡的徵象，那三個守塔員究竟到那裡去了呢？

▲鱷魚吃了去吧　這已是三十年前的事了，至今這三個人的蹤跡何在，還是一個秘密，無人能加以解答。當時在客廳的地板上，曾發現了一小點的血跡，於是就有人疑心他們是互相殘殺，然而他們的屍體又到那裡去了呢？況且那點血跡，究竟是不是人血，還是疑問，而殺人之後，又豈僅這一點小小的血痕留下？全島上，全太平洋上都加以嚴密的搜查過了，三十年來仍不見他們的屍骨一枚！又有人猜想，謂他們三個人一定同在海濱的岩石上游玩，不幸給狂風吹落海中而溺死的。然而這三個人都是游泳的能手，難道個個都溺死而不可救嗎？又有人推想，謂其中一人一定起了惡念，把其他兩人殺死，消沒了證據，而自己逃之夭夭至今還沒有發現，他會什麼起了惡念呢？又有人說，他們三個人一定是給野蠻土民吞吃了去的。然而塔的周圍四十里素無野蠻土民的蹤跡，而那三個人都是勇敢得很，且有武備，難道一個人都難以逃命嗎？又有人說，這三個人一定是給鱷魚吞吃了去的。鱷魚是一種八腳海獸，素能上陸吃人，南洋各海均有之，這種推想，或亦無訛，然而既遇鱷魚上陸，理應如何恐怖，而設法加以抗拒，何以在那塔中，絕無凌亂之象？這不是來那不是，那末究竟這三位守塔員到那裡去呢，無以解之，惟曰此乃七海之謎也，（下篇爲鬼册）

紅花瓶（五八）

蝸公作

第十章　新生活

■祝你和楊太太快樂■

由楊公館乘着汽車回到三民旅館，已經將近兩點鐘了，碧波深怕驚醒振民，輕輕走進房去，上牀就躺下，翻來覆去，再也合不攏眼來。一回兒想起振民待自己的熱心，便感到異常的安慰。人生有這樣一位血性的朋友比甚麼都强。忽然又好像在國民大戲院門前，看見章女士，自己就跳下車來，和她說不上三句話，李振民便由裡面出來，拉着章女士的手，很傲慢的望着自己，說說笑笑的走遠去了。楊太太在後面拍着他的肩膀說，『傻子！人家不愛你，你偏要愛她嗎？跟我走罷！』走到一個古廟前，楊太太媚言媚態的誆他進廟裡去。他心裡懷疑着不敢踏進門去。楊太太對他一笑，飄然自進廟門去了。他迴轉頭來，只見幾個穿黑衣服的人，舉起手槍對準他的鼻尖，立時把他細綁起來，推進門去。原來這是一所舊式的衙門。堂上坐着一個胖子，戴了紅頂花翎，拍着驚堂木，問他是不是革命黨。他便很英雄的回答『是的！』『仔細一看，原來那胖子就是楊太太的丈夫。只聽他在上面喊道，『把他砍了！』『一霎時間，四面有許多晶亮的刀斧齊向自己身上砍下。『呵呀』一聲，睜開眼睛一看，陽光正照在自己臉上，心脈還在那裡別別亂跳。揭開帳子一看，振民早已出門去了。急忙坐起披衣的時候，他便看見牀裡邊擱子上放着一封信，打開一看，却見大信封裡面還有一封信，信封上面寫着『上海悲園路周寄』。這明明是表妹的筆跡。裏這封信的一張白紙却是李振民留的字條，說他因有要緊的事，黎明就出門去了。上海信昨晚由茶房送進來時幾乎被江湖看見。末了他又勸碧波要貫澈剝繭抽絲的精神，努力前進，千萬不要畏難退縮。

碧波再把那封上海信打開，只見一張極精緻的緋色信箋上寫着：

碧波表哥：

我母親接到你由南京寄來的信，她老人家喜歡極了。她馬上就要打電話給秦家的么小姐，（如今如楊太太了，）約你去面談。如果楊家有人來邀你，請你千萬去一趟。母親說，『謀事在人，成事在天。』她老人家恨不能馬上就看見你做大總統。但是如果大位置一時謀不到，無論如何委曲，望你都不要拒絕。那位楊太太一定會慢慢地替你想法子。

母親還問你，要買上海甚麼東西不要？望你寫信來。我們可以托楊家的便人帶給你。天時忽冷忽熱，母親要你格外的珍重。祝你和楊太太快樂。

你的表妹靜珠手上

『呼！祝你和楊太太快樂！這是表妹的話。眞是如聞其聲，如見其人。』而且『和楊太太』這四個字是後來加上的。這明明是經姑母看過了之後，表妹私自加的。碧波坐在牀上，點頭微笑。

一個茶房推門進來，看見碧波，便向外高聲喊道：

『姚先生在家呢！』他又向碧波說：

『姚先生，門口汽車裡有一位女客要找你！』

故都秘錄（三七）

陳愼言

▲第三回　捉影捕風中宵探秘府　避嫌遠引黑夜走奔車

玲仙的母親，只有這一個兒子，當然不願意他遠出，事先若和她商量，難免三心兩意，轉就擱我們的時間。我看既把玲仙交給你，你便應負完全責任，現在先行帶他出京，等到達張家口，再寫信給她通知，她若是願意前來接她來張家口，便是了」。說着，又向玲仙問道：「你看怎麼樣」？玲仙道：「劉師傅看是應這麼辦，就這麼辦吧」！春芳道：「那麼，我們不要再耽擱了，現在已是十點鐘左右，還有一次上豐台短票夜車，我們索性馬上就到東車站，品卿跟着道：「我們到張家口演戲，一切行頭等等，也須帶去，就這麼便走，如何使得」？春芳給品卿一提，也覺不錯，仰着頭沉思一會道：「那末！只有這個辦法，我帶他二人，今晚先走，你回去把兩人應用的行頭，全行檢好，明天五點鐘，早車到豐台，我在豐台吉星旅館等你，再轉車到張家口。品卿見春芳決意要走，自己一想，若是不聽他的話，將來鬧出亂煩，便無人幫忙，只好答應，匆匆回去，收拾行李。春芳把品卿打發走了，立刻僱一輛汽車，趕到東車站，距開車時間，只有十五分鐘，買票上車，剛找到坐位，火車便開行了，到豐台已是十一點鐘，住在吉星旅館，第二早品卿帶了行李搭早車趕到會同春芳出發，到達張家口，李達生見了，十分歡迎，商量搭班演戲品卿寫了一封很詳細的信，寄給于振堂，把不得已私行出京苦衷，告訴于振堂，請他代爲維持，于振堂接到來信，無可如何，只好照他來信，向吉祥園接洽過了幾日，樾二太太和三小姐四少奶奶，在吉祥園看戲，老不見吳舫玲仙出台，追問振堂，振堂才把他們避嫌出京情形，很委婉說了一遍，樾二太太聽了很是生氣，說道：「他們胆子太小了！何必躲到那麼遠去。」振堂道「玲仙與舫，都是嫩貨，經不起風波，不中栽培的，現在吳少亭有兩個徒弟，一個名秦小月，一個名孟賽雲在廣德樓出演，都還不錯，年紀也只有十八九歲，錢府小姐少奶奶，若是喜歡他們，我可以介紹，他們二人性情很活潑，比玲仙與舫强似十倍。」

丈夫的心理

「爲甚麼你說你現在的心中悲喜交集？」

「因爲剛纔內人險乎被汽車軋死」。

■記英國之金礦

胭脂・

在這金貴銀賤的當兒，南美各地的銀礦是被逼停工了；爲救濟各國經濟恐慌着想，現在最好是把黃金的產量增加，以壓低飛騰無度的金價。然而天然生產的黃金，本有限量，而英美各國地下的寶藏，早已爲人發掘殆盡，那裡還有一點黃金呢？然而科學家仍不灰心，近據報載，英國近有數處金鑛之發現，雖其產量不多，成績不佳，然而恐情聊勝於無，亦是科學家歷年來苦心研究的一點小收穫呀。

▲勞而無功　在英國的魏爾斯，素有藏金甚富之說。近據魯意司教授苦心的調查化驗，對於此說，並不否認。然而他的結論是這樣的：金子雖有，可是發掘費時，必致得不償失。因爲在那裡，雖在各處山腰河邊，常有一點金沙之類，可是黃金的蹤跡並無一定，而其數量又微乎其微。就是盡起地下寶藏，亦必至勞而無功。

▲黃金之冠　在蘇格蘭，黃金亦時有發現。記得七十五年前，在那裡也曾鬧過一次掘金狂，蘇生蘭州有南大河川，河中曾發見不少的金沙。政府曾一度加以汲取提鍊，結果得了六百盎斯的黃金，此後就一點都沒有了。有人說，此種金沙乃來自某山上的金礦，然而在某山上，專家們曾加以數度的研究，仍不知金礦之何在。在蘇格蘭之南，格拉司哥相近之地，亦曾有金沙之發現，一個蘇格蘭王后曾以土產之金，打成一頂皇冠呢。

▲石中之金　在南非洲戰爭以前，曾有一個愛爾蘭的學生，因探驗愛爾蘭的金礦，得一博士學位。然而他所探驗的金礦，產量並不多，而金子又多在岩石之中，採掘極非易事。最近又有一個英格蘭的年靑軍官，曾在都貝林地方去探金礦，在他出發以前，他曾說，都貝林所有的黃金，當比愛爾蘭來得多。未幾，他從那裡帶來兩大塊的岩石，有人把牠打碎提鍊，結果得了兩盎斯的黃金。

○　○　○　○

■兩件沙蓋人的奇事

（以平）

▲南洋見聞錄之十七

我們說南洋的土着，多半指着馬來人種。其實南洋眞正的土着，還是被馬來人趕到深山中的野番。這野番中有一種名爲沙蓋。他們不着衣褲，穴居野處，茹毛飲血，這是遵從古之道，不願學俗人而歐化東化者也。因爲和他們關係斷絕，少有往來，故對其風俗習慣，頗多臆說。下面特記兩件有趣的傳聞。

他們調味，特別與人不同。據說他們打得山豬，不去毛，不破腹，即整個的放在火堆中燒烤。等到毛去皮焦，便用刀破開，一塊一塊的撕下來吃。他們深隱山中，自然不會有油醬諸物。他們用以調味香料，就是腸胃中的不要錢買的東西。生肉拌着臭屎，非平常人所能嘗到的異味；這恐怕就是眞正的山珍吧！

說到沙蓋人結婚，則更有趣。如果我們也能看見盛典，至少要把嘴巴笑得合不攏來。像我這樣容易流眼淚的人，恐怕會笑之不已，繼之以淚了。

他們男女配合，是有一定時期的。至時，春情已經發動而準備結婚的男女，隨其家族一齊集合於指定場所，任意選擇。男子如果看上了某一個女子，可當她的父母面前要求結婚。在那指定的配合場中，女子在距離幾丈的地方站着，一聲號令，女子開步奔跑，男子盡力追趕。如果趕得到，婚禮就算成功。趕不到，只算空費一番心力。有的女子心愛她的情人，故意慢跑，讓他趕到。狡黠者則拚命奔馳，左右閃避，故意弄得那痴男子不易捉摸。這算一種特別的自由戀愛。如果我們也有這種辦法，我可斷定虹口公園中每天早晨必不會只有那幾個短衣短褲的青年在那兒兜圈子，遠東運動會田徑賽的錦標，我們當有把握了。

止帶仙丹

白帶

一盒斷根

婦女無論赤白帶下久必腰酸腿軟百病叢生

同仁醫藥所總發行●電話北三四七八號

上海縣註册

胃痛

一瓶斷根

此丸藥性溫和男婦咸宜專治九種心肝胃氣痛

同仁醫藥所總發行（電話北三四七八號）

兩大補品比較

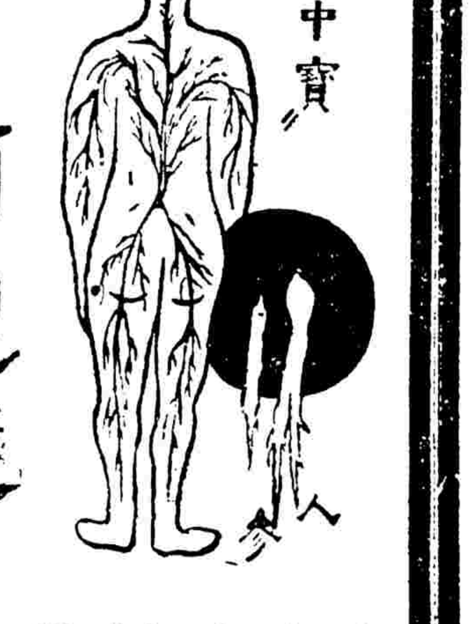

人參爲大補珍品・人中寶亦爲大補珍品・人參功效能榮養四肢百骸・人中寶功效亦能榮養四肢百骸・惟人參身體虛弱者不可驟服・人中寶則身體虛弱者卽可進服・且人參價貴服用頗費手續・人中寶價廉服用非常簡便・兩相比較・服人中寶進補實勝於人參・

價目　人中寶　大瓶洋二元　小瓶洋一元二角

上海四馬路　太和大藥房總發行　全國各埠分店及各大藥房均有出售

清導丸淨腸胃保安康

潔淨歡愉一年清吉

歡愉迎春福潔淨保歲强然所貴乎潔淨者內外更新也夫外之更新有賴乎洗濯而內之更新則非清導丸不可此丸性平而効大爲平肝導滯之無上良方凡欲身心舒泰內外更新得享一年清吉者不可不試之也山東舊城三興布號劉君履五云「敝東程清傑常患便閉漸至面黃肌瘦飲食不思精神困頓憂悶頓增後服清導丸數劑大見起色現已完全痊愈矣」清導丸和腸胃助消化療便祕肝腸治頭暈頭痛防傷寒瀉痢減痔瘡痛苦　各藥房均有出售或直向上海江西路四五一號韋廉士醫生藥局函購每瓶七角六瓶三元五角郵費免收

（一）

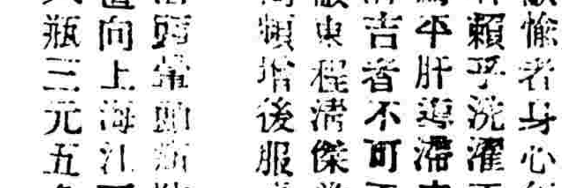

新光大戲院

寗波路（即南京路新新公司後）　電話六四五九〇號

◎恢復普通價格◎放映空前鉅片◎

◁曼麗鄧肯等五大明星合演傑作▷

外交秘史

時間　下午三時　五時半　九時一刻

價目　（日）六角　一元　一元半　（夜）一元　一元半　二元

檢查許可

The BOUDOIR DIPLOMAT

◎外交家的風流史◎

◎官場中的現形記◎

把性愛表露！把香艷傳送！把油熱顯現！把肉慾擴展！把黑幕揭開！把祕密外傳！

他們五大明星大胆地描寫有力地刻劃才成功這部作品！

南京大戲院

埃第康泰

再登銀幕空前偉作

！把整個百老匯與好萊塢的美人搬上銀幕來！

妙到骨子裏的綺膩劇

任紐約最低座價售美金六元六角

普天同慶

EDDIE CANTOR in WHOOPEE

電影皇帝

却爾福雷

別開生面非常大傑作

奇離神祕哀情對白巨片

幻遊太虛

◎太虛者疑真疑幻若有若無似神似仙之妙境◎

◎請觀太虛幻境之人物風光◎

◎請看身死之後的奇離變化◎

是片述一爛情少年•身死之後•魂離軀殼•乘火車、太虛幻境•受審判•歷遍苦經•雖各處•然後返故•細覘情人•情節之哀•攝影之妙•無比擬••

請注意開映日期地點

卡爾登 大光明

明日起

同時放映

全部對白富麗名貴想入非非的希世真鉅片

五十年後之新世界

脂香粉膩　艷絕人寰　離奇幻祕　不可究詰

見所未見　聞所未聞　絕後空前　鉅片之王

"JUST IMAGINE"

請速定座並不加價

奧迪安大戲院

電話四二九二二號

○今天日夜開映○

打倒一切歌舞電影的五彩歌舞有聲對白愛情電影之王！

爵士歌王

檢定許映

時間　下午二時　五時半　九時一刻

價目　（日）四角　六角　（夜）六角　八角

空前絕後在南京大戲院打破一切紀錄之鉅片

光陸大戲院

白渡橋南堍　電話一九二〇八號

今日最後三次開映：三時　五時半　九時一刻

加萊古柏

瑪琳黛德麗　道爾大孟郁

合演不朽偉構

檢查許可

摩洛哥

▼導演工夫　尺鉄犀利

▼表情藝術　雋少精警

▼印象深刻　千古不滅

「最後命令」之導演史蒂褒心血結晶

北京大戲院

北京路貴州路口　電話一七一四〇

今天日夜開映：日戲二時　五時半　夜戲九時一刻

導演世界　劉別謙　第一名劇

◀考爾門暨三大明星合演傑作▶

少奶奶的扇子

Ernst Lubitsch S LADY WINDERMERE S FAN

價目　小洋四角　六角　九角　日夜一律

上海大戲院

北四川路老靶子路北　電話四三四二一號

今天日夜開映　日戲二時　五時半　夜戲九時一刻

范朋克·曼麗璧馥　夫婦合演

全部對白滑稽熱烈巨片

馴悍記

電影皇帝皇后第一次合演精心傑構

價目　樓下日夜一律小洋五角　樓上日夜一律小洋八角　大洋一元

卡爾登影戲院

檢查許可特准公映

今日開映　祇有一天

璐瑪希拉新傑作

唯一風流艷膩美化對白鉅片

陳夫人最後之一吻

NORMA SHEARER in THE LAST OF Mrs CHeYNEY

●富麗堂皇●　●詼諧妙趣●

浙江大戲院

浙江路四馬路南首　電話六三八七九號

開映時間　三時　五時一刻　七時一刻　九時一刻　可以連看

今天日夜開映

武俠詼諧艷情鉅片

蒙面劍俠

Richard Talmadge in The Cavalier　片已檢許　華文說明

價目　小洋二角　四角　六角　日夜一律　幼童半價

招產科生

本院產科第一年級生尚有餘額六名凡女子有志願學習者請即日報名老靶子路西首保生產科醫院白

牙醫　羅鑫泉

診所設南京路大慶里東首六二　電話一六二〇六

診時上午九時至十二時　下午一時至六時

中國鐵工廠股份有限公司

專製紡織染機器

（事務所）上海百老匯路四七號　電話四一一八六號

（工廠）吳淞蘊藻濱

（樣子間）上海華德路

招請調查員

茲有某大公司須用調查員數位如有調查經驗機警及身家清白並能覓相當舖保者方爲合格請開明履歷投函郵箱第六三三號

永昌泰五金號

地址河南路四三七號　電話一一九九四號

專運歐美五金雜貨　木匠器具絞鍊銅　各式洋刀剪刀利器　各種尺槍零星批發　價廉物美以廣招徠